大公報
上海版
上海軍管會登記新字第八號
第一萬六千五百五十二號
今天本報壹張半
每份人民幣五百元
外埠每份另加平寄郵費五十元
經理部：上海（0）南京路二一二號 電話：一九四八〇轉接各部
編輯部 印刷部：上海（1）民國路二六一號 電話：（二〇）七〇〇〇九號

巴山蜀水日月重光
重慶解放
我軍前日入城殘敵西逃
秦嶺前綫連拔留壩等地

【新華社西南前綫一日電】重慶已於昨日下午解放。向重慶挺進的人民解放軍於佔領長江南岸之江津、順江場、魚洞鎮、南溫泉、木洞鎮後，乘勝於昨日由上列各地强渡長江，并於昨日下午解放重慶，殘敵一部向西逃竄，我軍正追殲中。

【新華社西北前綫卅日電】秦嶺前綫人民解放軍於十一月二十七、二十八兩日先後解放寶雞西南的鳳縣城、雙石鋪、留壩關等要地，殲敵五十五師一六四團二營及鳳縣僞自衛團各一部，俘敵二百餘名，餘敵向南狼狽逃竄。

【本報訊】昨日下午，滬市民就聽到重慶解放的消息，大家紛紛互相慶賀。四川旅滬同鄉特別高興，抗戰時期到過重慶的人也感到親切的喜悅。滬東仁豐染織廠漂白間的工友知道這消息後，非常興奮，爲了表示歡欣和慶祝起見，立即自動加工二小時。這是工人階級把革命熱情化爲生產力量的事實表現。

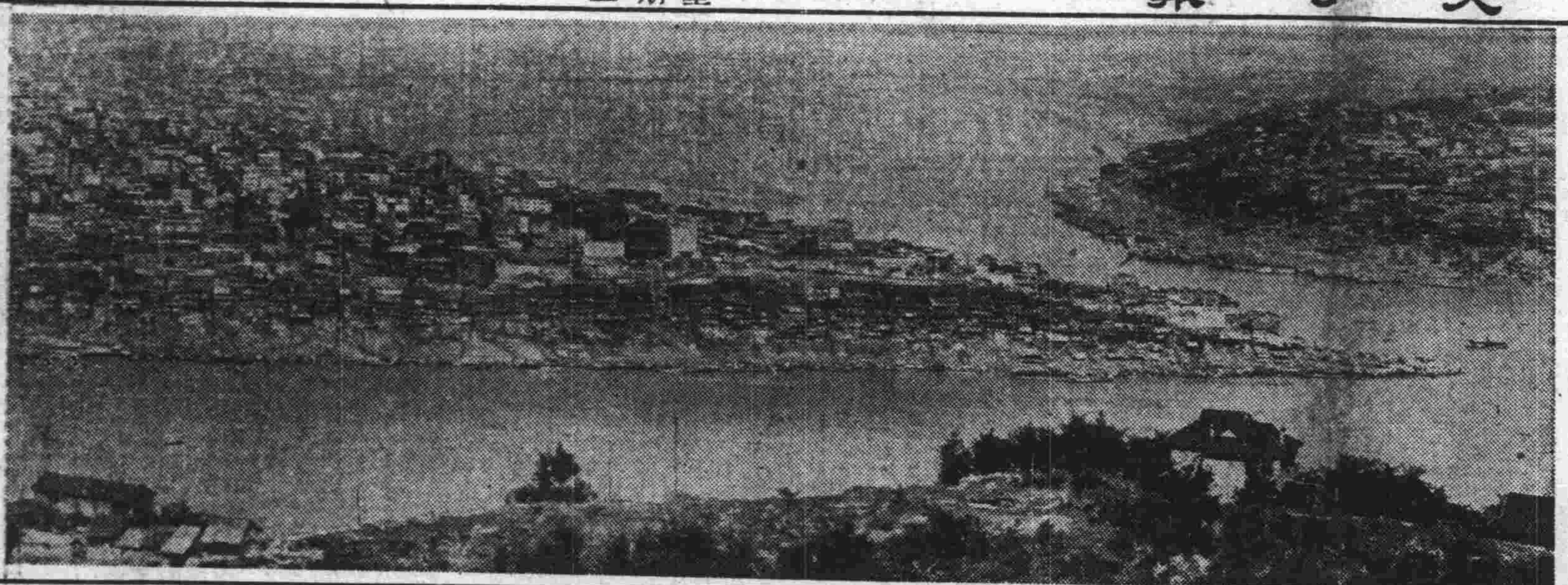

重慶鳥瞰

全國喜捷
各地與重慶電訊恢復

【本報訊】上海電信局昨日上午九時許已與重慶電信局開始電訊聯絡，上午十一時無綫電話線路通暢清晰良好。昨日重慶方面已有數十份電報拍發抵滬，多屬向親友報告平安。上海電信局即可開放與重慶通電報。

【本報訊】重慶解放後，民生公司在渝被匪幫扣用的船隻，據報均安全無損。該公司在渝船隻約有八十艘，噸位約兩萬噸。其中除登陸艇ＬＳＭ八隻和可以行駛滬渝間的客貨輪十餘隻外，其餘都是小型川江船隻。該公司一部分大型輪船，不久將準備東駛，參加運輸工作。

【本報南京一日專電】南京電信局一日上午已與重慶開始通報，無綫電話電報均暢通。

【本報漢口一日專電】漢渝間電報已在今午後取得聯絡，俟當局批准，就開放營業。

【本報漢口一日專電】解放重慶的捷報，今由民生公司方面通過無綫電傳出，給武漢市場極大興奮。在漢川籍同鄉和各川幫公司行莊，已定四日聯合舉行慶祝大遊行。

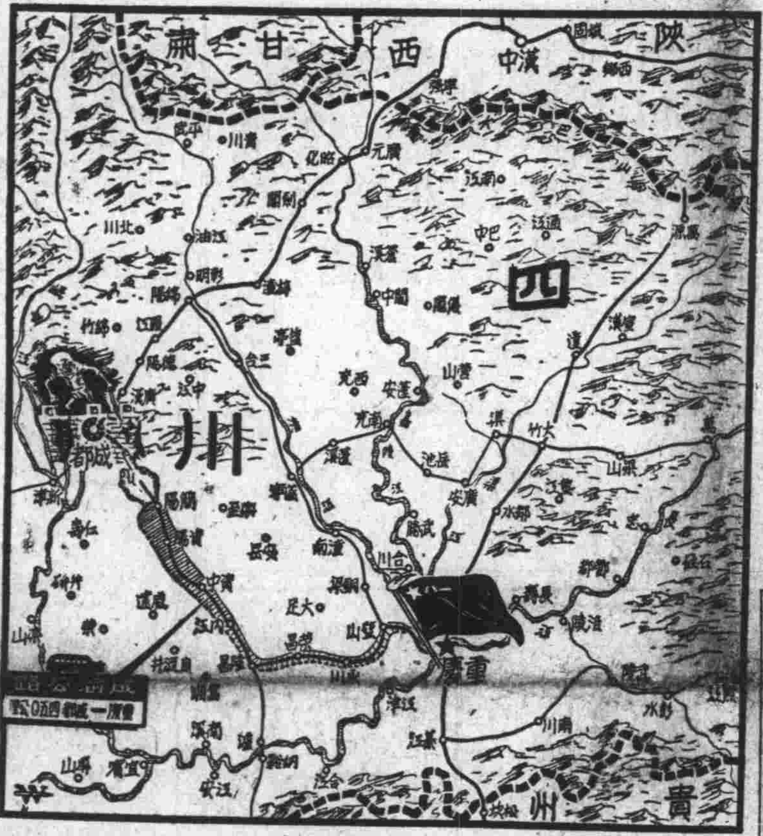

勝利完成任務
亞澳工會會議閉幕
通過成立亞澳聯絡局等議案
賽揚致閉幕詞總結大會工作

【本報北京一日專電】亞澳工會代表會議一日下午舉行末次會議，李立三主席，說明休會期中進行的各項工作：小組委員會準備並通過了各項決議草案，並提出大會討論。議案計：㊀成立亞澳聯絡局案，由中、印、蘇、澳各派代表一名組成，中國任負責委員，設在北京。㊁關於朝鮮問題議案，號召有關的五個國家的工人，設法召回各該國參加聯合國南朝鮮調查團的代表。㊂關於亞洲各國工會報告議案。㊃告資本主義國家工人書，呼籲他們支持爲民族解放而鬥爭的人民。㊄告亞洲各國工人書，都獲得全體一致通過，並予鼓勵。全場高呼世界工人團結萬歲等口號。在會中並有世界婦聯代表致祝詞，印尼、南朝鮮、緬甸代表獻禮及獻旗，獻花。我國各人民團體最後獻禮。賽揚致閉幕詞，總結亞澳工會會議十五天工作，指出大會已經完成了使命。大會在一片鼓掌歡呼「萬歲」……議」及國際歌聲中閉幕。李立三與賽揚、桑洛維耶夫熱烈擁抱。

遵義軍管會成立 陳模如李和程正副主任

【新華社西南前綫卅日電】貴州遵義市軍事管制委員會已於廿六日由人民解放軍第二野戰軍司令部、政治部命令宣告成立，陳模如、李和程爲軍管會正副主任委員，已於即日到職工作。

粵漢路年底通車

【新華社北京卅日電】粵漢鐵路武郴段恢復運輸，武昌至湖南郴縣間七百十五公里已修復通車，十二月一日起正式辦理客貨運營業。該路南段廣州至曲江間二百十五公里亦已於十一月二十七日開始辦理客貨運營業。現粵漢全綫僅郴縣至曲江一段尚待修復。預計全綫可於十二月底通車。

【本報漢口卅日專電】粵漢路中段朱亭、衡陽間的橋樑已修復接軌，試車成功。武昌衡陽間定一日起正式通車。暫定每日對開客車和混合列車各一次，三等票價三五、三〇〇元。又京漢南段漢口大劉莊間的大翻修工程亦在今日提前勝利完成。

華中各省的公路，經半年來積極搶修，已有九千三百餘公里修復通車。

鄂省府組慰問團 赴災區慰問災民

【新華社漢口一日電】湖北省人民政府組織的災區慰問團，自上月下旬由武漢出發後，曾沿襄河訪問了漢川、天門、沔陽、潛江、監利等縣因河水泛濫成災的災區，已於十一月中旬返漢。慰問團在各災區廣泛地接近災民，轉達中原臨時人民政府及湖北省人民政府對他們的關懷與慰問，了解各地災情與災民的要求，並到受災嚴重而人口較集中的地方召集群衆大會或座談會；對受災較嚴重的災戶並進行個別慰問，號召他們在當地政府領導下積極生產，戰勝災荒。據慰問團的調查，災區各縣以漢川災情最重，其次爲天門，再次爲沔陽、潛江、監利等縣。目前災民最迫切的要求是早日開工修堤。他們要求由政府統一領導解決河堤的工程、負担、分界、分工等問題。慰問團已將災民意見轉達當地政府。現各地政府正積極準備開工修堤，並將採取以工代振的辦法救濟災民。

歡迎亞澳工會會議代表口號

一、全世界無產階級聯合起來！
二、向世界和平的忠實保衛者——世界工聯致敬！
三、歡迎世界工聯執行局委員及亞澳工會會議代表訪問上海！
四、慶祝亞洲澳洲工會會議的成功！
五、向亞洲澳洲兄弟工會致敬！
六、亞洲澳洲工人階級和人民團結解放萬歲！
七、世界和平民主萬歲！
八、世界工會聯合會萬歲！
九、中國工人階級和人民的偉大領袖毛澤東主席萬歲！
十、全世界無產階級和進步人類的偉大的導師斯大林元帥萬歲！

亞洲婦代會將揭幕
蘇代表團啓程來華
朝鮮代表團已抵京
崔承喜率領舞踊團同來

【新華社上海一日訊】塔斯社莫斯科消息：蘇聯婦女代表團已於十一月二十九日離莫斯科，赴北京參加亞洲婦女代表會議。代表團由蘇聯婦女反法西斯委員會副主席娜吉日達·巴爾芬諾娃（代表團團長），蘇聯最高蘇維埃代表亞塞爾拜然共和國教育家契姆娜茲·阿斯蘭諾娃，土庫曼共和國社會事業部長阿希娅·阿塔奈佩索娃，阿拉木圖獸醫研究所生理學部主任娜伊麗亞·巴扎諾娃教授，塔什干農學研究所學生、社會主義勞動英雄米哈林妮莎·烏貝杜拉耶娃，吉爾吉斯共和國著名民衆領袖庫麗帕·托克托愛貝托娃，和著名鐵道管理家，莫斯科地下鐵道副監督，蘇聯婦女反法西斯委員會委員辛娜伊達·特羅伊茨卡婭七人組成。

【本報北京一日專電】參加亞洲婦代會的朝鮮代表團一行由團長朝鮮中央政府文化宣傳部長許貞淑率領，今午一時抵京，鄧穎超、李伯釗等赴車站歡迎。隨代表團同來者尚有朝鮮藝術表演隊五十餘人，內包括以舞踊家崔承喜女士爲首的舞踊團及朝鮮國立劇校和音樂學校的演出團。

中蘇友好又一表現
青島工人修成新機車
「中蘇友好」號抵京
各界熱烈歡迎洋溢眞切友情
錢俊瑞滕代遠等分別致詞

【本報北京一日專電】中蘇友好又一具體表現，今日下午二時在北京車站突出了。那是青島四方機車廠以青年團員及工會積極分子爲核心，團結了一千八百個工人，在業餘時間獻了二千四百五十七個工，歷時半月，將破舊的零件修成一部完善如新的機車，命名爲「中蘇友好」號，今午二時，自青經濟南，抵達北京車站。車站上站滿歡迎的青年學生和各界代表，各工會的紅旗飄揚，與禮砲坊下坐着蘇聯友人。二時正，在樂聲中，寫着「學習蘇聯建設，中國迎頭趕上」，擁着斯大林、毛主席像的「中蘇友好」號，緩緩駛入，京各界代表向青島四方機車廠工人們獻花，錢俊瑞、滕代遠、高崇、蘇聯駐京總領事代表史白夫、蘇聯駐中大使館代表謝列金及青廠代表都發表了熱情的演說，三千多人的會場上洋溢着眞切的友情，並拍電影鏡頭，對青濟南路局一千多員工簽名向斯大林致敬的紅綢和新機車沙沙作響，我們中蘇的友誼，不僅表現在人民的嘴裏心上，也表現在具體的事實上。

白匪崇禧的「王牌」張淦被活捉

【本報廣州一日專電】確息：白崇禧匪軍中的僞兵團司令張淦，已在粵桂前綫被人民解放軍活捉。按張淦兵團爲白匪的主力，張亦因殘酷執行所謂總體戰，而成爲白匪手中的王牌。

廣州人民代表會議擁護周部長聲明 請中央嚴緝李匪及蘭

【本報廣州一日專電】廣州市各界人民代表會議，一日再通電擁護周外長否認僞代表團出席聯大的聲明，并電中央人民政府另派代表團出席聯大。并通過：㊀致電中央人民政府，請嚴緝爆炸海珠橋的戰犯僞廣州衛戍總司令李及蘭歸案法辦。㊁致電中航、央航在港起義員工，表示支援。

★川陝前綫形勢★★★

三大憲章學習問答 葉羽華編·售二千元
本書是以問答式的體裁解釋三大憲章的內容，全書包括三百多個問題，每個問題都以簡單明瞭的文字來解答，容易看得懂……幫助讀者作深入的研究。

三大憲章學習手冊 葉明華編·售二千元
本書內容分爲三部……是學習三大憲章必備的工具書。

新名詞學習辭典 大衆辭書編譯社編 再版即出 售一千元
江南解放以後，各界人士學習空氣濃厚……使讀者能徹底了解。

實用出版社發行 上海打浦橋斜徐路八八弄一一九號
書店現批 及機關團體學校工廠和學習小組集體購買均按七折優待

今日購 雙馬牌 雨衣一件 或 拂毛衫二件
憑發票 贈送 特製精美十三色絲印日曆一組
多購多贈 以次類推（贈完爲止）
·各經售商店均贈·
祥生雨衣服裝織造廠出品

中央肥皂派貨通告
數量 每戶一箱 共計人民幣拾壹萬元
日期 十二月一日二日共兩天（逾期恕不補派）
付款 一律憑杏黃色新卡現鈔當時出貨·支票收當日即期爲限（支票待貨款收到後出貨）
地址 五馬路山東路金壽里廿七號
注意·此次派貨不另發信通知
中央香皂廠謹啓

川康商業銀行上海分行 奉令暫停營業 即日退還存款公告
本分行奉中國人民銀行華東區行訓令暫行停業限一個月內整理完竣呈准復業等因遵於十二月二日起暫行停業並即退還各種存款其已到期者照付本金及利息其未到期者提前付本仍照原定利率按日計息敬希各存戶於兩日內持據來行提取（如不克於期內來取仍可隨到隨取）並爲便利存戶特將辦事時間延長至午後八時特此公告統祈亮察是幸

上海市輪渡公司增加長渡班次公告 市渡字四二一號
自本月二日起本公司特以二十號輪增航滬慶間班次並與各班上川火車聯絡特此公告

世界知識 增刊 第一期 售一千元
維持聯合國的尊嚴……金仲華
亞澳工人階級的偉大勝利……胡一今
祝亞洲婦女代表會議開幕……歐陽文彬
社會主義與民主……陳京
蒙古人民共和國長成……石嘯冲
印度的人民道路……汪孟昌
新書介紹·斯大林論列寧……莫斯科
河南中路82號 2.00 5.00

上海捲菸五廠聯合產銷公司出品

正德藥廠徵求 康福麥乳精 本外埠特約經理啓事
請本外埠藥房藥行罐頭食品商糖菓店南貨號等注意
本廠出品康福麥乳精係以鮮牛奶爲主要成分之農產加工製品，爲一種富於營養之滋補食品……特約經理……凡有意擔任特約經理者即可函索章程……
上海英士路五十號 正德藥廠謹啓 電話三四三一四

消治龍 Thiazon
磺醯胺塞唑製劑
藥膏 片劑 針劑
本藥膏對於各種皮膚病的外用，效力很好。主治：濕瘡，創傷，濕疹等，一概可用，消炎止痛，防止傳染。每盒二十公分
主治鏈球菌和葡萄球菌等傳染的疾病，如肺炎，肋膜炎，淋病，腦膜炎等，進服便利，治效良好。每管二十片
本品用新科學方法，製成注射劑，用於化膿性疾病，最爲適宜。每盒五支五公撮
勁582
SINE 信誼
信誼藥廠發行
各大藥房均有出售

社評

重慶解放了!

　　重慶解放了!這是當前解放戰爭的重大發展。重慶解放的消息傳來,我們很興奮,但是一點不驚異;在人民解放軍的威力之前,重慶以及西南全境的解放都是決定的了。

　　解放西南之戰從本月初開始,解放大軍從湘西一路入貴州,一路越過川黔湘交界的武陵山脈,抵四川東南部,沿川湘公路連克秀山、酉陽、彭水,渡烏江,下南川,另一路沿長江南岸西進,像一把箝子指向重慶,於前天下午勝利進入重慶城。於是四川重鎮的重慶解放了,西南五省樞紐的重慶解放了,作爲國民黨匪幫在大陸上最後一個重要據點的重慶解放了。

　　重慶——一個非常熱鬧而令人懷念的地方。在抗戰期間,多少萬人從沿海沿江,從南北各省,投奔後方的自由國土,他們很多住在重慶,或者到過重慶。因爲國民黨政府設在那裏,高掛着「抗戰」的招牌,於是重慶這地方在國內外就發生一種號召的力量。同時,重慶本身也是一個不平凡的城市,有高山,有大江;山明水秀,夏天太陽紅似火,冬天濃霧白茫茫。船到朝天門碼頭,就看見高坡百級,行人和「滑竿」上上下下,整個重慶就築在這些山坡上。山腰山底的石岩裏面,更有偉大人力所鑿成的無數防空洞,有的規模甚小,有的廣闊如巨廈。在防空洞裏,電燈明,機器響,空襲時候,工作照常,與敵人作持久戰。站在重慶的高處,看浩蕩的長江滾滾而東,明媚的嘉陵江蜿蜒通向西北;還有兩條公路盤旋起伏於山嶺之間,一去成都,北出陝西;一去貴陽,聯絡湖南、廣西、雲南;江上的輪船,公路上的汽車,和空中的飛機,連接了前綫和後方各地。全國人民的力量支持着抗戰,重慶和四川的人民爲了「打國仗」,出兵出糧更是佔第一位;重慶大半個城被敵人炸燬燒

嚴厲制裁美帝罪行!

瀋陽美間諜案判決

各被告處徒刑一至六年

中國籍各犯並褫奪公權四至六年

前美領館外籍人員驅逐出境

新華社論

正義的裁判

　　繼美僑瓦爾德行兇案之後,東北的美間諜案,也已由瀋陽市人民法院審結判決,罪犯佐佐木弘經等分別被處徒刑,指揮和掩護間諜活動的美前駐瀋陽領事館的全體外籍人員被驅逐出中國國境。這是正義的裁判,它宣告了中華人民共和國法律的尊嚴,主權的不可侵犯,和人民的不可侮辱。

　　這一間諜案的審判,再一次地暴露出美國帝國主義的陰險凶狠,無惡不作,是中國人民的死敵。原來美國前駐瀋陽領事館是個間諜活動的中心,由華盛頓派到東北的那些所謂「外交人員」,沒有什麼正當業務,而只是偷偷摸摸地進行那種見不得人的罪惡勾當。他們收買日本法西斯殘餘分子和蒙漢奸細,建立龐大的間諜組織,建立十一處情報據點,刺探我軍政情報,破壞我人民革命事業。在東北的國民黨匪軍已經全部被肅清以後,瀋陽的美國帝國主義分子不但沒有死心,反而佈置潛伏活動,企圖打入內蒙,策動叛亂,顛覆我人民政府,並公然緊密打我國工人,橫逞兇暴。我人民政府決不能容許帝國主義分子和他們的奴僕在中國國境內橫行不法,陰謀不軌,所以這一羣罪犯的犯罪陰謀被發覺後,便迅速地落入法網,遭受應得的懲罰。

　　瀋陽市人民法院對於兩案的判決,伸張了中國人民的正義和威權,對於膽敢侵犯我人民祖國和侵犯我人民權利的帝國主義,給了應得的教訓。無論那個國家的任何外交人員派駐任何國家,從事間諜活動顯然是絕不允許,而毆打駐在國人民,觸犯刑律。美國政府派在國民黨反動政府的所謂「外交人員」,在與美國政府互無外交關係的中華人民共和國的領土上本來只是普通的僑民,現在竟然藉所謂「領事館」的招牌,進行間諜活動,並緊密行兇,就連普通的僑民資格也完全喪失了。我人民政府執行國家主權,將直接從事犯罪行爲的罪犯法辦,而將指揮和掩護犯罪勾當的美國前駐瀋陽領事館全體外籍

青年團中央調整機構

增設社會服務部、少年兒童部和出版委員會

美帝在華遭受慘敗 「重訂」對遠東政策

導演「太平洋公約」會議 將以印度爲「精神領導」

紀念「一二·一」

京學生舉行座談會 展出歷次學運資料

一萬六千學生大團結 無錫學代大會揭幕

會期四天確定當前學運任務

武漢各界代表會議 決定嚴懲投機份子

京戲曲訓練班 二期昨日開學

發展明年蠶絲事業 浙蠶農代表會開幕

大會決以三天時間討論問題

人民政府爲民除害 錫匪魔嚴德良槍決

公審會上羣衆紛紛控訴十年沉冤 激起全場憤怒一致高呼把他槍斃

華北原棉運青,供應中紡生產

殺人魔王在人民面前倒了 遂川匪首蕭家壁伏法

廿年來他殺了一千二百人以上 羣衆在公審會上紛紛清算血仇

各地通信

湖南劃定行政區

全省分十專區一省轄市

閩南各縣縣長人選發表一批

四面八方

蘇州冬振即將舉辦

匪機竄擾諸暨蕭山

南通　金華　嘉興　麗水　正陽關　蘇州　吳江　常州　松江　鎮江　揚州　儀徵　沭陽　泰州　如東　杭州　蕭山

大新公司

大特價 聯合各大廠商舉行產銷合作

大贈獎 購貨一萬換獎一次決不落空

★贈品質量全面提高★

頭獎五十萬元

請日前買不到的顧客注意!

★正美國進口貨花漆聽裝★

五磅金山奶粉 特價每聽八萬八

捲土重來★再度廉售★爲客服務★不講利錢

瑞士15占游泳不銹鋼手錶 特價每只十八萬五千元

瑞士17占游泳不銹鋼手錶 特價每只廿五萬五千元

竹葉變紗乾色男裝棉毛衫 特價每件一萬二千五元

竹葉雪花男裝棉毛衫 特價每件九千元

·經濟實用· 大衆棉胎 保暖無夾心 五斤21500元 七斤29500元

著名老牌 價廉物美 奶油梳打餅 奶油甜餅乾 特價每斤三千二

一磅 吉美紅燜牛肉 每聽五千

一磅 吉美紅燒扣肉 每聽五千

一磅 地們老牌咖啡 每聽2萬1

大批羊毛背心冷衫 一律八折 犧牲

ASTOR澳洲羊毛背心 每件四萬四元

512澳洲羊毛冷衫 每件四萬七元

便宜嗎?眞便宜!便宜到極點

先用大刀闊斧斬價 再來橫剝豎削減價

特別大犧牲只有三天了

棉織用品,日用百貨,斬跌至最低盤後,除犧牲品及特價九折外 一律照碼八折

三友實業社 上海南京路浙江路東 電話九七〇八八

中國人民銀行上海分行 合作儲蓄部

短期儲蓄

有七天,十五天,卅天三種,利息隨市調整,保你滿意,提取便利,本部及本行各辦事處,各服務處均可存取。

昨天我們的廣告您看過了嗎?今天告訴您:我們的

上海外灘十六號 電話一九〇七八 分機二五·二七

歡迎洽詢·詳細奉告

振業商業銀行 定活兩便存款 穩健可靠 隨時存取 利息優厚 週一結息

南京 杭州 福州 匯款迅速

地址:九江路二〇〇號 電話一八六六七 一八七七三

大東商業銀行 優利存款 複息保本 存取便利 免費匯款 介紹迅速 日期正確

通匯地點 普及各城鄉

地址北京東路151號 T.12328

寶昌錢莊 短期存款 利息優厚 期限隨定 下列各地 免費匯款

北京東路慶順里25號 電話:一〇六六八

寧波代理 洽利源錢莊 崔衙街七六號

恒巽記錢莊 短期存款 七天 十天 十五天 利息特優 紹興 杭州 匯款免費

★蘇聯「眞理報」社論★

論共產黨情報局決議

爭取和平民主與各國人民的國家獨立

【新華社上海一日訊】塔斯社莫斯科消息：「眞理報」發表社論，標題爲「爭取和平、民主與各國人民的國家獨立。」該社論寫道：

十一月廿九日所公佈的共產黨情報局的決議，對於各國共產黨和工人黨的活動，對於保護世界各國廣大羣衆切身利益的工作具有頭等重要性。

這次情報局的會議，適當美國獨佔集團所領導的帝國主義反動勢力正在展開新戰爭準備、正在對民主、對勞動人民的切身利益、對許多國家的國家獨立發動攻勢的時候召開的。

情報局的會議會基於馬克思、恩格斯、列寧、斯大林的偉大學說深刻地分析國際形勢，表明國際舞台上面力量的對比起了進一步的變化，而與和平、民主與社會主義的陣營有利。情報局的決議强調指出：一方面，帝國主義陣營的侵略性繼續增長，另一方面，由强大的社會主義蘇維埃國家所領導的和平、民主與社會主義的勢力在對帝國主義和戰爭陣營的鬥爭中已經强固壯大起來。

民主反帝陣營的鞏固和擴張，已由現時期這些顯著的發展極其清楚地表現出來，諸如蘇聯經濟、文化和人民生活標準廣泛的提高，各人民民主國家政治與經濟的鞏固以及這些國家之走上建設社會主義的道路，中國革命的歷史性的勝利，德意志民主共和國的成立，廣大的保衛和平運動的發展以及各國共產黨的加强。

一九四七年所舉行的情報局第一次會議曾經指出，帝國主義的勢力由於第二次世界大戰的結果而削弱了。自從戰爭結束以來，這種過程更進一步加强了。民主與社會主義陣營的成就，資本主義國家經濟危機的成熟，資本主義制度一切矛盾的尖銳化，資本主義一般危機的增劇，都是這一點的證明。

資本主義的矛盾愈是尖銳，而美國和英國帝國主義頭子的忿怒也就來得愈是猛烈，他們企圖燃起新世界戰爭的大火，以便取得世界的霸權並加强獨佔資本的地位。英美集團的整個政策都是爲新戰爭的準備工作服務的。英美帝國主義者，正如法西斯侵略者所做過的一樣，正在向着各個方向進行着新戰爭的準備工作——如軍事戰略措施，經濟的擴張與對各國人民的政治的壓力和詐詐，在思想上欺騙人民大衆以及加强反動勢力等等。

保衛和平以及對戰爭煽動者鬥爭，這是全世界人民最迫切的問題。它影響着工人和農民，知識份子，中間階層廣大羣衆的思想。共產黨情報局指示對新戰爭危險的來源與溫床鬥爭的方法，保衛和平與各國安全的方法。凡是珍愛和平的人們，凡是不願被投入毀滅性的大屠殺的深淵，不願使自己和家屬爲美英少數資本家的利益而遭遇毀滅的人們，必須根據廣大的世界規模團結起來，保衛持久的和平。

範圍宏大無比的和平擁護者的運動壯大，便是人民大衆要保衛和平的意志、他們準備還擊戰爭販子的明證。這幾國共產黨的代表，認爲當前的任務是把和平擁護者的運動變爲一種世界規模的戰鬥性的和有效的運動，確保在發動戰爭的道路上樹起一道强固的壁壘。

工人階級的一致、它的隊伍的團結，在保衛和平、守護民主、勞動人民的切身利益以及各國人民的國家獨立，以防美國和其他帝國主義者侵害方面，發生了無上的作用。

隨着新戰爭準備而來的，還有各資本主義國家中反動派對民主自由的攻勢，它對工人階級與勞苦大衆生活標準的進攻。爲了達到他們的目的，它們首先企圖分裂勞工運動，拆散工人階級的隊伍。資產階級把這種犯罪的和卑鄙的分裂使命，託付給右翼社會民主黨人，託付給反動的工會領袖，他們天天在作卑鄙的行爲，使勞工運動的隊伍中發生傾軋與紛爭。

這就說明了爭取工人階級團結的鬥爭，爲什麼要求不倦地揭發右翼社會民主黨人以及他們的背叛作用，同時必須在站在社會民主黨和天主教工會一邊的普通工人中間進行持續並且耐心的工作，把一切工人——不分黨籍和宗教信仰——由下而上地團結起來，爲和平、爲工人的切身利益而行動一致，這乃是最可靠的方法。

情報局的會議通過了「在殺人犯與間諜掌握中的南斯拉夫共產黨」的決議。情報局的決議揭發了狄托集團從資產階級民族主義走向法西斯主義，出賣了南斯拉夫人民的民族利益，已經完全投入帝國主義陣營，成爲反對全世界共產黨、反對人民民主國家和蘇聯的工具。情報局的決議中指出，南斯拉夫共產黨在目前的組織成份，已經落入人民的敵人、殺人犯和間諜的掌握之中，失掉了稱爲共產黨的權利，而且祇是執行狄托、卡合爾、關柯維奇、吉拉斯集團間諜任務的工具而已。

「眞理報」指出，共產黨情報局的決議一定有助於誠實的南斯拉夫愛國者和戰士，來解放南斯拉夫受苦深重的各族人民。共產黨情報局認爲「對狄托集團——受僱用的間諜和殺人犯的鬥爭，乃是所有共產黨和工人黨的國際性的責任。」

共產黨情報局指出，共產黨與工人黨以馬列主義原則爲基礎的組織上、思想上和政治上的團結，乃是爲和平、爲它們國家的國家獨立，爲民主與社會主義進行順利鬥爭的主要必備條件。對各式各樣的機會主義、資產階級民族主義表現的鬥爭，對敵探混進黨內這一現象的鬥爭的任務，在目前條件下是特別迫急的。

最近兩年的發展，表明了一九四七年幾國共產黨代表會議關於建立情報局、在互相同意的基礎上交換這幾國共產黨的經驗，並調整其活動的決議，對於爭取和平、民主與社會主義的鬥爭具有着多麼重大的意義。

情報局第一次會議闡明了第二次世界大戰以後國際舞台上力量的對比，確認兩大陣營——帝國主義陣營與反帝國主義陣營的存在。那次會議曾號召各國人民，首先是歐洲的人民注意戰爭危險的發生，注意英美帝國主義奴役他們的危險。那次會議舉起了保衛歐洲各國以及其他各國的獨立、防止美英帝國主義侵略的鬥爭的旗幟，並且號召各共產黨領導保衛它們本國人民獨立的鬥爭。

情報局第二次會議揭露了南斯拉夫共產黨資產階級民族主義的爛瘡，適時地拆穿了背叛民主與社會主義的狄托集團。情報局關於南斯拉夫問題的決議以及對資產階級民族主義墮落份子所進行的無情的鬥爭，結果加强了世界共產主義運動的國際主義的原則，而且進一步在不朽的馬、恩、列、斯學說的基礎上鞏固了它的隊伍。

一九四九年十一月下半月在匈牙利舉行的共產黨情報局會議的決議，都是針對着團結最廣大的羣衆，爲反對新戰爭的危險而鬥爭。這些決議把共產黨員、各國人民的工人階級和勞動人民武裝起來，爲保衛和平、民主、國家獨立、爲保衛勞動人民的切身利益而鬥爭。這些決議表明了帝國主義制度無可救藥的病症，帝國主義進一步的削弱。情報局的決議加强了工人階級對於他們的事業之必然勝利的信心，表明了受偉大斯大林的感召爲和平、民主與社會主義而鬥爭的民主陣營日益增强的力量。

意工會號召總罷工

抗議反動政府殺害工人事件

團結報呼籲勞動人民採取一致行動

【新華社上海一日訊】塔斯社羅馬消息：十一月三十日，意大利總工會執委會決定於十二月一日晨六時起，全國實行二十四小時大罷工，抗議警察對托雷馬奏利（福查省）勞動人民的血腥鎮壓手段。

十一月二十九日，意大利警察襲擊在托雷馬奏利舉行的民衆大會，向羣衆開槍，殺死兩名勞動人民並射傷多人。

「團結報」向全國呼籲，「對政府殺害勞動人民的行動，提出强大的抗議」。所有民主報紙均指出，在南部新發生殺害農民的事件，恰恰是在克羅多尼的流血事件之後一個月差一天。

【新華社上海一日訊】塔斯社羅馬消息：據意大利總工會稱，十一月二十九日，福查省警察的棒喝統治時，警察在托雷馬奏利以湯姆槍射擊罷工羣衆，當場二人斃命，多人負傷。

東歐人民民主國家

經濟文化生活提高

【新華社北京三十日電】塔斯社莫斯科訊：巴賓頃在勞動報撰文描述人民民主國家的工人、農民與知識分子生活水平的逐步提高。該文稱：人民民主國家的物質與文化水平的逐步提高是人民民主國家發展的規律，經濟計畫的勝利完成，與其它國家首先是蘇聯的經濟關係的增加、勞動生產率的增加，保證了人民民主國家國民收入的不斷增加。在波蘭，一九四八年國民收入已超過戰前而達一百八十億茲羅第（波幣），今年更達二百十二億茲羅第。

人民民主國家的國民收入是按照人民的利益而分配的。在捷克斯洛伐克與波蘭，用於社會事業與文化發展的費用，將爲整個預算的三分之一。在保加利亞，則達預算的百分之二十。人民民主國家的政府採取了改善人民生活的措施，減低了食品與製成品的價格。在布達佩斯，肉類、麵包、牛奶和糖的消費量，較一九四七年增加了兩倍。在匈牙利，一個月增加了三分之一。在波蘭，合作社商店的銷售量，今年第三季較去年同季增加了將近八十，今年上半年肉類的銷售量增加了四倍。

人民民主國家的政府採取了保證勞動人民實際工資不斷提高的措施。在匈牙利，工業工人的實際工資已超過戰前百分之四十，在波蘭超過戰前百分之三十七，在羅馬尼亞超過戰前百分之二十五，在保加利亞一九四八年實際工資也增加了百分之二十二。由於國家社會保險的顯著的改善，人民的福利也有了增加。

作者指出，人民民主國家的工人和職員跟資本主義國家的是不同的，他們除了工資之外，還得到社會保險、免費的醫藥和一年一度的工資照付的假期。鉅大的款項擴充教育、市政與房屋建築及婦嬰福利之用。以波蘭的房屋建築爲例，今年夏天，在華沙業已修復了約一千八百萬立方公尺的建築物，僅在去年，就修復了總共七萬九千所房子。

人民民主國家的教育事業已從戰爭與敵人的災害內恢復過來。今年各地普遍的學校和高等教育機關，正在增加。大學和研究院的大門爲工農的子弟敞開。普遍的强迫的基本教育業已實行。爲了便於勞動人民的子弟進入高等教育機關，特別開辦了許多工人補習學校。來自人民中的知識分子，其數量天天在增加中。

擁護德蘇友好

德蘇友協會員激增

【新華社上海一日訊】塔斯社柏林消息：德蘇友好協會副總書記弗里茲·哈馬徹在德國代表團訪問蘇聯返國後，於十一月廿九日舉行的記者招待會上宣佈，在本年十月底至十一月廿七日之間，協會的會員從二十五萬名增加到四十四萬五千名。自七月份以來，協會的各地分會數目從二百零一個增加到八百八十六個，而各企業中的分會數目從四百十六個增加到三千二百零六個。德蘇友好協會的會員中，工人佔百分之三十二。在過去四週間，協會曾爲德蘇友好月舉辦了二萬六千次集會和大會，計有一百七十萬左右的人參加。

美帝積極武裝西德

美國反動報紙不打自招

戰販約翰遜等竟想掩飾

【新華社上海一日訊】塔斯社紐約消息：美國國防部長約翰遜和聯合參謀首長布萊德雷都否認美國的軍部有意重新武裝西德的計劃，但甚至於通曉政府的報紙，也不掩飾它們對這種否認的懷疑。許多評論家率直地指出：美國政策的目的是在它所領導的北大西洋軍事聯盟，包括西德在內，將使美國獨佔資本家發展西德的武裝力量。華德系的反動評論員路德維西丹尼坦率地勸告讀者不要相信約翰遜和布萊德雷的否認，因爲他大言不慚地承認，「美國、英國、甚至於法國，都有强大的集團，希望武裝德國，使之成爲反蘇的盟國」。反映美國高級官僚和大企業界人士觀點的獨佔資本家的報紙，表明它贊成建立西德武裝力量，使之能替美國帝國主義者作砲灰。

美國金融大亨的報紙「華爾街日報」聲稱，北大西洋軍事聯盟的建立，將作爲「防禦的」手段。「每日指南報」聲稱，西德陸軍的建立，侵略性政策，不可免地造成重新武裝西德。「約克每日憲報」（賓夕法尼亞州出版）表示憂懼，以爲建立西德陸軍可能造成具有危險性的德國力量的復興。

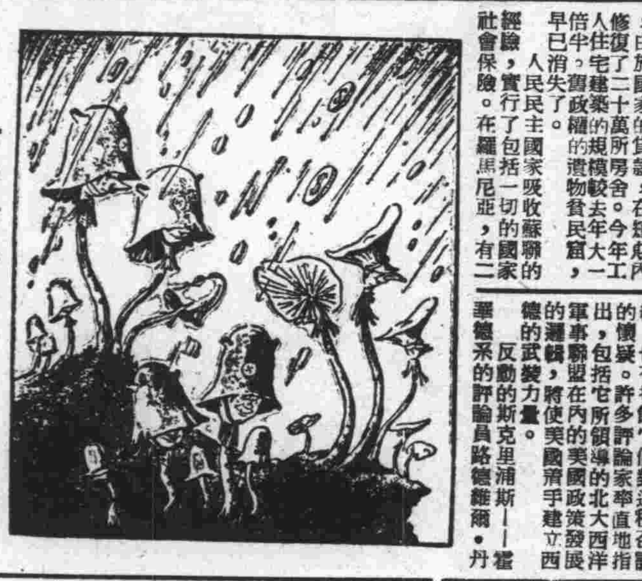

法西斯毒菌

西德美英佔領當局縱容德國軍國主義，在美元的滋潤下，法西斯毒菌叢生。

英共代表大會開幕

杜德提出大選綱領

指明解決英國危機的途徑

【新華社北京卅日電】據塔斯社利物浦訊：英國共產黨第二十一屆代表大會，於十一月二十八日在此間開幕，英共副主席杜德在會上發表演說，提出黨的大選綱領「英國的道路」，交付大會討論。杜德指出：保守黨和工黨的綱領都不能解決英國人民所面臨的問題，唯一能夠解決這些問題的唯一綱領，指明了解決英國危機的途徑。這一綱領的目的是：英國的民族獨立、經濟復興、繁榮、生活水平的提高與和平。

在概述綱領後，杜德代表英國共產黨領導機構，呼籲「被現存的政策、惡化的生活條件和戰爭運動所困擾的勞工運動中的一切人們和一切進步人民，支持這一綱領。」

會議主席莫法特，提出譴責全國礦工聯合會蘇格蘭分會的議案，當爲英美帝國主義代理人的狄托集團，大會所一致通過。大會工作正繼續進行中。

朝鮮產業經濟會上

金日成指示工作

【新華社平壤卅日電】朝鮮民主主義人民共和國部長會議主席金日成，在產業經濟部門和工會積極分子會議上的講話中，向到會人員指示今後的工作任務說：各工廠應實施正確的計件工資制，改善工人的住宅及生活條件，以防止現有工人的流動現象；同時必須改善工廠中的勞動組織，加强各部門的「唯一管理制」，和加强勞動紀律和生產紀律。他指出，要保證產業所需要的技術工人和技師，不斷地教育經濟指導人員用科學的方法來進行工作，發揚羣衆的創造性，培養有創造能力的生產人才。並厲行節約，他號召廣泛展開生產競賽，積極推動工會工作，並消滅工作中的官僚主義和不負責現象，進行保護國家財產的思想教育，展開批評與自我批評。他最後提醒到會人員提高警惕性，揭發暗藏在共和國北半部的、企圖用各種手段來破壞或阻礙生產發展的敵對分子。

阿爾巴尼亞解放五週年

霍查向人民軍發布命令

感謝蘇聯誠摯援助並效法蘇軍典範

號召指戰員克盡保衛人民祖國職責

【新華社上海一日訊】塔斯社地拉那消息：據阿爾巴尼亞通訊社報道，爲慶祝阿爾巴尼亞解放五週年紀念，陸軍大將霍查曾向人民軍全體指戰員發佈命令，命令略稱：

「由於蘇聯巨大的和誠摯的援助，我國纔能在解放的第五週年表現出斐然可觀的成績。在黨和政府的領導之下團結成爲一個單一的集團的我國人民，已經竭盡他們的力量使兩年計畫順利實現，並且正在深具信心地順着建立社會主義基礎的道路前進。

「我國的軍隊，在戰後數年間，在效法光榮的蘇聯軍隊的典範，並以斯大林格勒戰役的戰術爲基礎的軍事的和政治的訓練方面，獲得了顯著的成功。

「我國的軍隊，爲崇高的愛國情緒和我國人民的軍事傳統所鼓舞，將順利地克盡保衛祖國的職責」。

霍查

紀念阿國解放五週年

蘇聯消息報刊載專文

【新華社北京卅日電】塔斯社莫斯科訊：廿九日爲阿爾巴尼亞解放五週年紀念日，消息報刊載庫德利亞夫切夫所撰紀念專文稱：阿爾巴尼亞知道，它是以强大的社會主義國家爲首的、民主人民的大家庭中平等的一員，並且在爭取和平、民主與社會主義的鬥爭中作了有價值的貢獻。在今年一月一日兩年計畫開始時，阿爾巴尼亞的工業已超過戰前水平百分之二百六十七，農業超過百分之一百六十五，牲畜飼養百分之一百九十，在阿爾巴尼亞經濟生活中起重大作用的木材工業超過了百分之七百五十。阿爾巴尼亞第一批三條鐵路綫業已建設起來，公路網也改進擴大了。國營與合作社貿易現正勝利地排斥在一九四九年佔整個貿易百分之十六的私人資本。在新阿爾巴尼亞農村，出現了第一批數十處集體農場。兩年計畫規定保證勝利地建設阿國社會主義的基礎。勞動報與共產主義青年團眞理報也刊載了阿國解放五週年的紀念的專文。

美國人民反對戰販

莫斯科演出新劇「美國之聲」

表現美國人民掙斷頸上圈套

【新華社上海一日訊】塔斯社莫斯科消息：莫斯科紅軍中央劇院於十一月廿九日晚間首次獻演斯大林獎金獲獎人波里斯·拉夫倫涅夫所作的新劇本「美國之聲」。這個劇本是蘇聯揭發華爾街反動派針對民主與和平的背信棄義的陰謀的戲劇名著之一。

劇中主要人物是瓦爾特·基德大尉——一個心地誠實的普通美國人，麥克唐納中士——美國共產黨人，他先是美國軍隊裏的中士，以後當了工人，以及他們的朋友們，他們都是勇敢地和新戰爭的挑撥者作戰並反對華爾街老闆的人們。這個劇本表現了一個開始批判地評價他國內的發展的普通美國人意識的覺醒，並且表現了美國老百姓如何發出保衛和平與民主的呼聲。他們誓以全部精力爲進步而鬥爭，正如劇中人物之一所說：「……掙斷套在美國頸子上的圈索」。這就是眞正的美國之聲——反動派無法箝制的呼聲。

劇本「美國之聲」是由藝術指導東克爾導演的。演員馬約羅夫，契康，杜波爾賀斯卡婭等人擔任主要角色。第一晚的演出獲得巨大成功。

阿爾巴尼亞劇院

上演蘇聯名劇

【新華社上海三十日訊】塔斯社地拉那消息：阿爾巴尼亞國立劇院本季一開始即上演一個蘇聯的劇本，謝林與圖爾兄弟所寫的「地方長官」。本季的劇目中還有安納托里·薩芙隆諾夫的「莫斯科性格」以及偉大俄羅斯劇作家奧斯特洛夫斯基的許多劇本。

眞理報著文評論

伊朗國王訪美

賣國無恥乞討美援

【新華社北京廿八日電】塔斯社莫斯科廿八日訊：眞理報以顯要地位刊載的國際述評第二部分中評論伊朗國王訪美稱：美國主子正企圖用口頭上「愛好和平」的烟幕來掩飾他們與伊朗資客會談的侵略性質。美國一些報紙所露骨地表示的意見已驅散這一烟幕。美國國務院宣佈伊朗國王的訪問是「親善使命」，但先驅論壇報在評論這一宣佈時說：在我們的時代這一意味着他正試圖得到兩件東西——武器和金錢。伊朗國王在記者招待會上證實：他和杜魯門曾討論美國給伊朗軍事援助以阻止「共產主義擴張到中東」的問題。先驅論壇報力稱在會談時伊朗國王曾與聯合參謀部代表討論在美國「幫助」下改組伊朗軍隊的問題。眞理報稱：伊朗國王的訪美，再度集中了帝國主義報紙的注意力於英美在伊朗的競爭上。在更具侵略性的美國帝國主義者的壓力下，英國被迫交出一個又一個據點。戰後不久，美國即强迫英國把英伊石油公司股份的四分之一「讓」給他們。美國顧問已控制了伊朗的財政和國軍。美國軍事使團指揮着伊朗軍隊和憲兵。但是伊朗人民是否願意爲了華爾街的利潤計劃當帝國主義侵略的工具，當砲灰呢？伊朗的進步和愛國力量正在愈來愈堅決地起來爭取獨立，反對外國資本奴役，保衛伊朗人民的民族利益，反對伊朗變爲英美帝國主義者的跳板。

發起守時運動

我們的工作多麼緊張，我們的時間多麼寶貴；訂立守時公約，促請大家注意實行。

解放以來，許多壞風氣習慣，有改正了，唯有「不遵守時間」這一點，依然如故，並且因爲會議多了，一點鐘開會往往拖到二點，三點也就是常常的。並不希奇，常常因爲等甲等乙，而耽誤許多時間，對工作影響不必說，對朋友們的情緒上也極影響，別人來開會的，因爲我們大家不守時間，結果無形停頓！我們參加的一個學習會就因爲三次流會後，結果無形停頓！我們的時間多麼寶貴？我們的工作多麼緊張？我們願意因爲少數人不遵守時間犧牲了大家的時間和工作嗎？我號召發起一個守時運動，定下幾點守時準則希望讀友們熱烈響應：

一、無論開會、赴約、工作、學習，都必需嚴格遵守預定時間，不得在意識上拖延一分一秒！

二、會議的召集人必須在預定時間前到會，常預定時間到了，只要出席人數已達法定或適當人數，就應宜布開會，不應等三等四。

三、凡是不遵守時間開會的機關團體，請參加人記下它的名字和事實，投寄社會服務欄發表。希望促起注意。

四、呼籲各界領袖身先倡導「守時運動」。

五、對于不守時間的個人，請週圍的同志朋友們隨時提醒他，督促他。

董强謹啓十一、二十九。

對不守時間的集會
望參加者公開出來

便利折實儲蓄

增設辦理處所

人民銀行接受讀者建議

李正偉、董萍、周企明、譚志農四位先生：你們的建議已承大公報轉到，最近本市職工市民踴躍存儲折實儲蓄，本部因限於營業地位及人手，處理確爲遲緩，爲補救這種情形，現在本行各辦事處（第一至第十八例如南京東路、江西路口第一辦事處）、各服務處（散佈市區各地區地址如後）、市郊支行暨郊區各辦事處（如江灣、楊思、洋涇、龍華、吳淞、新涇、高橋等）以及中國銀行和交通銀行上海分行暨本市各支行辦事處，已分列開始辦理一個月以上的定期折實儲蓄。本行十九、廿、廿一辦事處即將於十二月一日成立，也要舉辦定期折實儲蓄的業務。十九辦事處地址北四川路一六八五號，二十辦事處地址寧波路一三六號，廿一辦事處地址福州路一二七號，以後儲戶可以根據自己的便利，選定任何一處存儲，不必集中到外灘十六號本部。對於諸位的建議，表示感謝，並希望你們經常給我們建議和批評，現在將本行各服務處地址附告。此致敬禮！人民銀行合作儲蓄部敬復

本部：外灘十六號前中國農民銀行原址。第五服務處：河南中路九江路口前中國農民銀行原址。第一〇八服務處：中央信託局原址。第三服務處：北京西路口前中國農民銀行原址。第一〇一服務處：海甯路吳淞路口前中國農民銀行原址。第三〇一服務處：靜安寺華山路九號前郵匯局原址。第四〇一服務處：四川北路前中國農民銀行原址。

社會服務

街談巷議

吉安里一架打包機　希望物主設法遷移

★在本市福建南路吉安里弄堂內，放着一只不知誰屬的打包機，而機器的對面恰是公共垃圾箱，垃圾堆積，於是弄外住戶，有時祇得在垃圾上面走路，這樣不但妨礙衛生，而且有礙交通。希望打包機原主將該機撤走。福建南路84弄10號住戶

威海衛路155弄　路燈壞了請加修理

★威海衛路一五五弄，是一條彎曲的公弄，現在已有九個月沒有光，燈泡還是高高的懸掛着，沒有來修理，以致晚上一片黑暗，不但行人不便，而且容易誘致壞人匿跡。請電力公司調查修理。

★林森路安慶路一帶，每逢下大雨地上總要積起一尺多高的水，因爲那裏是一小菜場，垃圾堆積，被雨水衝到各處，浮在水面上，我們出外辦公不得不涉水而過，這水非常臭，有礙居民健康。請衛生局清潔隊調查修理。曹履同

人民法院解答　遺產繼承及其他問題

顧玄問：㊀某君遺有一妻一女，產權屬于誰？㊁妻子改嫁，是否喪失繼承財產？㊂贅婿繼承，族中叔侄有權爭奪否？

答：某君死亡遺有一妻一女，其遺產應由妻女二人平分，妻可帶產改嫁，女可招贅承產，他人不得干涉。

志軒問：關于債務問題。

答：政府對於戰前借款償還方法，尚無明文規定，可以斟酌具體情況解決。

胡恩賓問：法院工作人員如有受誘行爲應向何機關檢舉？

答：可列舉事實及姓名向本院院長檢舉。

美白民問：戰前存款依國民黨反動政府規定倍數償還，現擬重行追償吃虧部份，作爲清寒學生貸金，是否可以？

答：已經取還，縱使倍數不合理，目前已無補救途徑。

宋世傑問：請解答回贖田地等問題。

答：這是一件具體的案件，不可能亦不能詳細答覆，如有爭執，可以聲請法院或區接管委員會調解。

胡琳問：曾由僞法院提起公訴之詐欺案，經審判，某甲以家產被騙，事件暫由本市人民法院接辦，根據民刑事案件暫行條例「未經判決者依本辦法規定進行調解或審判」，如某甲過去犯刑法，能否援同條第二款乙項之規定？

答：如調解成立，可以不處罰。上海人民法院

徵求·出讓

×友人受中國戲曲改進委員會之託，搜集「鄭成功」一貫的史料，讀者能惠借或割愛，函本欄轉。郭遠輝

×鄙人擬將所藏之大公報自勝利後上海復刊日起至最近日止全套出讓，願收藏者請投函北京東路六八弄廿三號周濟堃

★調查·介紹★　礱穀·榨油·軋花各類機械

今見讀者中詢問選購機械的很多，特爲介紹一部分如下：

原動方面：中小型柴油引擎及改爲木柴機引擎等問題，本市華東機械五金行設有柴油引擎服務部，解答諮詢，地址天潼路三三六號，電話四四三七六號。電動方面，本市大成機廠可以設計製造，有問題可去信詢問。電話一六四三八號。

礱穀碾米方面：精研機械，以及軋花、榨油等機器，本市恒豐機械廠出品，地址爲四川南路，電話九六六二八號。

煙捲機械及印刷機械：本市華通文記機器廠能夠設計製造，地址北蘇州路五二〇弄一二七號，電話四九〇一號。

·衛生常識·

關於吐痰

·諸非比·

我們在街頭和各共同場所，常常可以看到人們在隨地吐痰，不以爲異，殊不知隨地吐痰是貽害民族健康的。國人的患肺病者，雖無精確統計，但數字一定是驚人的，若肺病患者隨地吐痰，很久，曬乾，飛揚空間，吸入人體，細菌就逐漸破壞人的健康，因此防務吐痰的問題爲社會人士所同樣重視。在舊社會裏人們求生不遑，當然沒有時間來顧到這些在表面看來只是生活小節的事。但在解放後的新社會中，一切漸上正軌，我們是應當把這個問題鄭重地提出來促起大家的注意了。「星星之火，可以燎原。」拿這兩句話來形容肺病的蔓延也非常恰當；肺病病勢到了嚴重的時候，雖良醫也束手無策。由此看來，預防比治療更重要，而禁止隨地吐痰是防務的最普通的辦法，能單靠消除「隨地吐痰」的惡習，不是民衆的自覺和政府的宣傳推動，而在於通盤周詳的實行。在政府未有辦法之前，我們不妨自行戒備，有痰的可以多帶幾張紙頭或手帕，吐入中間，或直接吐入痰盂，這雖然不是一個徹底的解決辦法，但爲公共衛生，爲同胞的健康，我們先來盡一點輕而易舉的責任吧！新中國誕生以後，國家須要不斷的建設，而建設的重要條件是民族的健康。今後希望社會人士共同合作普及民衆衛生教育，以使全國人民都能有強健的體魄，以迎接建設的高潮。

天興電料行

今日開幕

新開幕！新氣象！

電器材料　各式齊備　一樣貨品　比衆便宜

開幕期內　全部特價　驚人犧牲　歡迎比較

地址：北京東路四一四號　電話九四六一〇一

大成車行

總行新江北路九三號（天潼路口）電話：四三七二二

謝啓

昨日敝行開幕，辱蒙各界碩彥同業先進賁臨指教，既錫隆儀，復勞玉趾，曷誠感激，祗以招待不週，殊深歉仄，謹佈謝悃，此啓。

★專營★　各種中外名廠自由車　車胎　車料

本行監製　飛鷹牌

各式新車照碼九折　奉送精美另件六樣

總行遷移　業已開幕

第一分行：威海衛路二九〇號電話：六二四〇三

第二分行：虹口東長治路八一六號電話：五二〇七八

商務印書館

初版新書

生命之科學　威爾士等著　郭沫若先生譯　第三冊出版　基價六十元

文化起源論　史密斯著　周進楷譯　基價六元

中年級故事集　沈惠芳　沈惠編　基價二元五角

世界通史（大學叢書）（全四冊）周谷城著　續出第三冊　基價二十元

小學珠算（四五六年級適用）六冊　宋文藻等編　每冊基價二元四角

均照基價按規定倍數發售

箭刀皂

本市烟業客戶派貨通告

日期　十二月二日至四日三天（星期日照常辦公）每天上午九時至下午五時

價格　每箱人民幣拾叁萬五仟元

數量　甲等戶三箱　乙等戶二箱　丙等戶一箱

付款辦法　請於上列規定期內派員隨帶箭刀皂派貨證至河南中路二五七號本社付款出貨以即期支票或現鈔爲限逾期恕不通融

中國化學工業社啓

四達五金號專營

鋼珠軸領　滾珠軸承

BALL BEARINGS

花色齊備★存貨充足

地址：貴州路一二三號

電話：90821　91677

電報掛號：511612

億中商業銀行

短期存款　七天　十天　十五天　廿天　卅天

穩妥可靠★利息優厚

匯兌　無錫　寧波　蕪湖

迅速　免費

中正東路一五〇號　電話一一二九九

福州路　世界書局

廉價售書　一折起

空前犧牲跌價成本

鼓勵職工★寬大處理
七違法行莊暫行停業
並限於一月內整頓具報

【本報訊】中國人民銀行華東區行，爲執行「華東區管理私營銀錢業暫行辦法」，整肅私營銀錢業起見，自上月二十八日起，已先後對四十九家違法行莊予以處分，昨日又公佈上海工業，謙泰豫，川康，同康，信孚永，春茂，匯大等七家行莊暫行停業，限一月內整頓具報之處分，查上海工業等七家行莊，其違法情事，均極嚴重；本應予以永久停業之處分，並於事先通知各該行莊負責人及職工，使其有所準備，惟各該行莊職工爲免遭失業痛苦，當即會同銀錢業工會籌備會向華東區行請求從輕處分，並經銀錢業工會籌備會召集七家行莊全體職工談話時，由華東區行陳穆副經理指出職工利益必須與國家的利益相一致時，纔能獲得政府的保障。各該行莊職工獲得指示後即分別召開大會進行檢討，皆認過去忽視協助政府執行金融政策，今後必須糾正錯誤，發揮工人階級的積極性，協助政府。因此以後七家行莊負責人亦向華東區行承認錯誤，表示悔過自新之意。在此種情況下，華東區行遂呈准華東財經委員會，於前日召集七家行莊勞資雙方，及銀錢業同業公會與銀錢業工會籌備會負責人，宣佈從輕處分，即七家行莊暫行停業，限一月內整頓具報，經核准後再行復業之決定，並由陳穆副經理指出私營行莊違法的根源在於：一、反動統治時期遺留下來；二、自私打算，忽視「公私兼顧」；三、祗看到目前，忘記前途；會上並由銀行公會陳朵如先生表示對政府的寬大態度非常感佩，並希望同業應該引爲警惕，銀錢業工會籌備會主席沈文達同志亦表示今後全體私營行莊職工應該積極的協助政府推行金融政策，此外七家行莊勞資雙方亦俱表示意見，本日並在報端刊登啟事。

現在將七家行莊的違法行爲及中國人民銀行華東區行對其的處分誌如下：

上海工業銀行上海分行：於華東區管理私營銀錢業暫行辦法及華東區金銀管理暫行辦法公佈以後，仍有虛設暗戶經營帳外拆放，借貸美鈔及黑市出售黃金等違法投機行爲。

川康商業銀行上海分行：有套用業務資金及向外拆借隱蔽查核等違法行爲，且內部人事混亂組織極不健全。

謙泰豫商業銀行：於華東區管理私營銀錢業暫行辦法公佈以後仍有經營帳外拆放及記載不實之違法投機行爲，情節重大，且內部人事混亂，組織極不健全。

春茂錢莊：於華東區管理私營銀錢業暫行辦法及華東區金銀管理暫行辦法公佈以後，仍有虛設暗戶，收取暗息及黑市出售黃金等違法投機行爲。

信孚永錢莊：有挪用庫存，虛設字號，套用業務資金，隱蔽查核及暗帳呈報不實等違法情事。

匯大錢莊：於華東區管理私營銀錢業暫行辦法公佈以後，仍有繼續設立暗帳經營拆放及虛報庫存等重大不法情事。

同康信託公司：於華東區管理私營銀錢業暫行辦法公佈以後，仍有從事帳外拆放及帳冊記載不實之違法投機行爲。

以上七家行莊均處分暫行停業，限一月內整頓具報。

僞造人民幣是人民公敵！
警備部槍決六主犯
艾中孚、施子良、周勝官、李星宇、丁兆成、蔡伯鈞等六犯死刑　其餘廿四名分別處分

【本報訊】淞滬警備司令部軍法處，昨天上午在江灣高境廟市立第一公墓刑場槍決僞造人民幣、陰謀破壞金融、直接危害人民利益的國民黨匪特艾中孚（廿九歲徐州人）、施子良（卅二歲寧波人）、周勝官（廿八歲常州人）、李星宇（四十六歲潮陽人）、丁兆成（四十一歲海門人）及蔡伯鈞（卅四歲上海人）共六名。

爲提高市民警惕，這批危害人民的匪徒，昨天在執行前由警備部押在大卡車上，繞行熱鬧市區遊行了一週，遊行所經過的四川路、南京東路、西藏路、金陵東路、外灘、吳淞路等地區，沿途市民夾道圍觀，卡車上貼着「軍民合作肅清匪特」、「僞造人民幣是人民的公敵」等標語。

十一時半，上列六犯驗明正身後在高境廟刑場執行槍決。

昨天槍決的六名匪特爲三件僞造人民幣案的主犯，人民政府根據「首惡必究」的原則把他們併案執行，其他罪犯亦經分別按情節輕重處以徒刑或罰款。茲將各犯犯罪經過及處分分述如下：

艾中孚受白匪指使　有計畫的擾亂金融　並私藏武器圖謀不軌

第一案　艾中孚僞造人民幣一案，據軍管會公布被告計：艾中孚、周月英、翁滋和、宋世珍、馮伯鈞、翁文靖、黎明、張錫芳、平仲秋、王興賢、倪槐庭、平根發、姚企範、金天雲、翁滋友等十五名。

該案主犯艾中孚，曾充僞華中剿總二處上尉諜報組員，後又充戰犯白崇禧的少校副官，一九四八年多，僞裝經商，在寧滬進行破壞人民利益的經濟特務活動。一九四九年春，白匪崇禧令他的參謀象第五特工組組長黃浩和艾中孚，在南京秘密僞造人民幣未成，今年三月廿七日和白匪交際科長徐亞力及黃浩來滬，繼續進行僞造幣紙工作。當時艾匪和周月英介紹購買印刷機四架，經張錫芳擔任銷運到汾陽路一五〇號，由馮伯鈞內共印中州幣六百萬元，由空運轉中原解放區推銷。白匪崇禧再令艾中孚繼續印製僞幣，艾當即買通金山印刷廠主翁滋和，在今年五月十日起，三天二夜內趕印一百元及五十元之人民幣一億六千九百萬元，五月十六日由白匪秘書王子心用飛機運僞幣廿七箱（每箱五百萬）往長沙，餘存上海；在本市解放後，用以擾亂金融市場。馮伯鈞爲艾匪的助手，解放後留在盧家灣公安分局充便衣警，暗中與艾匪勾結。該案在五月底破獲金山印製廠，六日在周月英家搜出艾匪相片及手槍三枝，子彈一百五十發，艾匪則潛逃。七月十日，艾中孚再度潛滬，陰謀活動，在七月十七日就逮，該案除黃浩、陳寶玉兩名在逃外，其餘各犯均被捕。

僞造人民幣擾亂金融的匪特六名，昨由警備部軍法處執行槍決。（本報訊）

主文

被告艾中孚係潛伏匪特，秉承主持僞造中州幣及人民幣，並私藏武器，有計畫的擾亂金融，圖謀不軌，判處死刑。僞造偽幣的機器材料，僞造中州幣四萬萬元，印製子彈一百五十發均沒收。

被告翁滋和勾結匪特秘密承印僞幣，判處有期徒刑五年，併科罰金三千萬元，其在承印僞幣的金山印刷廠中的股金沒收。

被告馮伯鈞利用職權收賄賂，勾結並包庇匪特，參予僞造及販運人民幣的活動，判處有期徒刑五年，併科罰金一千萬元；其非法取得美鈔八十一元、黃金一兩、金戒一只、鑽戒一只，均沒收。

被告黎明主動勾結匪特，販運僞幣，擾亂金融，判處有期徒刑五年，僞幣一五九萬及銀元二枚均沒收。

被告平仲秋勾結匪特販運僞幣，判處有期徒刑三年，併科罰金一千萬元，其非法取得銀元四十枚沒收。

被告倪槐庭販運巨額僞幣，收購金銀，判處有期徒刑三年，併科罰金一千五百萬元。

被告姚企範販運巨額僞幣，收購金銀，破壞金融，判處有期徒刑三年，併科罰金一千萬元。

被告翁滋友同謀承印僞幣，判處有期徒刑三年，併科罰金五千萬元。其在承印僞幣的金山印刷廠中的股金沒收。

被告周月英窩藏匪特及其武器，同謀印製僞幣，判處有期徒刑二年，其非法取得美金五九五元、黃金七兩、銀元二九〇枚、金鐲一只、金戒一只均沒收。印製僞幣同謀犯陳寶玉，匿藏其家黃金三兩、金戒一只、人民幣十二萬元、銀元十一入枚一併沒收。

被告宋世珍利用職權收受賄賂，包庇匪特，隱情不報，判處有期徒刑一年，併科罰金三十萬元。

被告翁文靖掩護匪特僞造人民幣之活動，知情不報，判處有期徒刑一年。

被告張錫芳同謀僞造中州幣之活動，判處有期徒刑一年，併科罰金一百萬元。

被告王興賢協助匪特攝製僞幣票版，收受非法酬金，判處有期徒刑六月，併科罰金一百萬元。

被告金天雲以不知情推銷僞幣，宣告無罪。

被告平根發協助販賣僞幣，予以訓誡處分。

理由

查被告艾中孚係戰犯白崇禧的心腹爪牙，受其指使，潛伏寧滬，專事進行反革命活動，屢次大量僞造中州幣，和人民幣，擾亂金融市場，刺激物價上升，損害人民利益，又私藏武器，準備長期進行破壞活動。該犯甘與人民爲敵，難以改造，罪大惡極，不可赦免，應受最嚴厲的制裁。翁滋和、翁滋友，投機奸商，唯利是圖，不顧人民利益，勾結匪特，承印僞幣，實屬非法。翁文靖知情不報，並掩護作惡，罪有應得。周月英窩藏匪特及武器，同謀印製僞幣。馮伯鈞受賄通匪，親自參加僞造販運活動。宋世珍利用職權收受賄賂，隱情不報。張錫芳同謀僞造中州幣。王興賢協助僞造活動。黎明、平仲秋、倪槐庭、姚企範、平根發等推銷僞幣，收兌金銀，攫取非法利潤。以上各犯的罪行都是擾亂金融，直接侵害人民利益的，金天雲雖推銷僞幣，但當時並不知道是僞幣，情有可原。茲根據各犯情節輕重對人民利益損害的程度，分別判決如主文。

李星宇爲重要匪特　丁兆成係造假鈔主犯

第二案　李星宇等僞造人民幣案，七月三日被本市治安當局破獲，匪犯李星宇、丁兆成、蔡伯鈞、梁秉衡、臧梵傳、吳東海、張清波等七犯均已落網，偵訊結果直認僞造人民幣不諱，昨經淞滬警備司令部軍法處執行槍決，其餘各犯分別判處徒刑及罰金。

該案主犯李星宇，曾充任僞「忠義救國軍第八支隊副司令」及僞「遼吉邊區挺進第三路軍少將司令」，去年年底與蔣匪保密局取得聯繫，陰謀布置上海潛伏工作，今春任蔣匪海軍總部收編海匪少將司令。解放之前，受戰犯湯恩伯指使，破壞上海，並受委爲匪第二經濟縱隊司令。蔡伯鈞在敵僞時期曾在日寇憲兵隊工作，行爲惡劣，曾因吸毒受處分，解放前曾充僞海軍諜報組上校督導，解放後假「中共地下工作部隊」、「華東保密局」等名義，非法撞騙。丁兆成此次亦爲僞造人民幣之主犯，策畫印製工作。

主文

「被告李星宇係匪特份子，在滬佈置武裝陰謀，潛伏破壞革命秩序，主謀企圖僞造人民幣，並已着手進行，判處死刑。

被告丁兆成勾結匪特，共同主謀企圖僞造人民幣，並已着手進行，判處死刑。

被告蔡伯鈞吸毒販毒，解放後冒名非法組織，武裝撞騙詐財，並共同主謀企圖僞造人民幣，並已着手進行，判處死刑。

被告梁秉衡同謀企圖僞造人民幣，並已着手進行，判處有期徒刑二年，併科罰金五十萬元。

被告臧梵傳同謀企圖僞造人民幣，並已着手進行，判處有期徒刑二年，併科罰金五百萬元。

被告吳東海、張清波代購僞幣銅版，從中漁利，各判處有期徒刑六月。

印刷機二部，僞幣銅版印三套（十六塊）沒收。

施子良周勝官　共同主持僞造人民幣

第三案　施子良、周勝官等僞造人民幣案，經軍管會查悉：施子良、周勝官兩人在解放後勾結杜雲軒、倪如亭、孫新章、李中洲、馬阿毛、王文國等僞造人民幣，捕獲後偵訊屬實，軍管會判決如後：

主文　被告施子良、周勝官共同主持僞造人民幣，各判處死刑。

被告杜雲軒同謀實施僞造人民幣，判處有期徒刑十年。

被告倪如亭協助印製僞幣，隱藏器材，判處有期徒刑一年零六月。

被告孫新章推銷僞幣，判處有期徒刑一年。

被告李中洲推銷僞幣，判處有期徒刑一年。

被告馬阿毛出租房屋，供製僞幣之用，判處有期徒刑六月。

被告王文國協助僞造人民幣之活動，代爲望風，判處有期徒刑六月。

印鈔機一部，僞人民幣五萬元，僞幣銅版一塊，墨油四瓶沒收。

旅客攜行李登火車　重量以廿公斤爲限

【本報訊】上海鐵路局上北總站公告，自昨日起取消「自帶包裹辦法」。今後旅客除可免費攜帶二十公斤以內的行李或包件外，其餘重量超過部份，應交由行李房辦理起運手續。這個新規定，對一般單幫客商攜帶大件貨物登車，妨害車廂秩序，增加車廂擁擠的情形，當有很大改善。按以往旅客除二十公斤免費外，並可另購自帶包裹票帶滿一百公斤的行包上車，致車廂內很多空隙都被行李或包件擁塞，普通旅客都感不便。

中紡十廠工會成立
泰利織廠等也成立工會

【本報訊】上海紗廠工會中紡十廠分會於昨午一時假楊樹浦老怡和紗廠禮堂召開大會，慶祝工會光榮成立，該廠青年團入團典禮亦同時舉行，有二千餘人參加。會上並有執委徐杏妹、張妙根、王世明等三十八人宣誓就職，青年團一百廿七名正式入團。

【又訊】五金工會泰利鐵廠分會於昨日上午九時在中國戲院舉行成立大會，會中並舉行生產競賽中評功大會。

【又訊】公益、振華、仁餘三針織廠，昨午在寧波同鄉會禮堂舉行工會成立大會，參加的三廠職工和各界來賓約千人。

【又訊】包括全市縫紉、呢絨、絨布、製帽各業一萬四千餘職工的上海毛紡工會，積極籌備，成立該會籌備會，昨午二時召開籌委會，選出朱斌、包大昌等廿一人擔任常委，會上並決定組織工作團，協助各廠在本月內成立分會，毛紡工會亦將於本月下旬成立。

調查滬輕工業情況
龔副部長邀各業座談　盼未參加各業速填表

【本報訊】中央人民政府輕工業部爲瞭解上海各輕工業情況，並徵詢工業界意見，特於分別邀集各廠商及技術專家談話外，並由工商聯代邀有關各業舉行座談會，自廿五日開始，出席業別計有：搪瓷、熱水瓶、鋁器、玻璃、儀器文具、度量衡、火柴、造紙、製革、橡膠、化學原料、染料、製藥、肥皂、針織、內衣、毛巾、被毯、襯衫、手帕、製帽、家用化學品、造漆、五金零件、材料、軟木、彩印、油墨、製釘、製針、鋼鐵床、汽燈、照相、製版、織帶、牙刷、地毯、簿冊餘業，座談會已於前（卅日）晚結束。龔副部長並於昨日起參觀工廠，預定月初返京將此次調查搜集所得資料，報告中央，以爲施政參考。並盼未出席座談會及未填表各業，速將本業情況填表送工商聯轉交。

國藥業團結起來
公會籌備會昨成立　高志文等當選籌委

【本報訊】本市國藥業商業公會，經過各會員間十一次的分區協商，推舉籌備委員人選，經工商局和工商聯籌備會的協助，已於十二月一日正式成立。新任籌備委員共二十一人，分別代表了本市八百餘家國藥商號，計甲級會員產生委員三人，乙級會員產生八人，丙級會員產生十人。名單如下：

主委高志文（胡慶餘堂協理），第一副主委岑鼓生（康餘堂經理），第二副主委趙體潤（仁仁堂經理）。委員俞顧芳、李文祥、梅德元、葉本耕、徐之萱、王士森、朱復白、宋輔臣、曾健、劉桂林、柳培清、孫仲康、王鼎楚、李漢文、葉伯南、陳崇年、馬少良、余仲良。

成立會昨日下午二時在工商聯大禮堂舉行，各會員店號均有代表出席，工商局范守常、衛生局唐國裕、中醫師公會張贊臣、國藥業職工會胡亞偉、施子祥等先後講話，希望國藥界努力學習新的政治政策，並改良國藥品質，加強研究，走上科學化的道路。五時許，成立會在表演餘興後散會。

行程遍歷東北華北各地
上海化工考察團返滬
該團爲實現化工原料自給　擬訂產銷及原料配合計畫

【本報訊】上海化工業考察團團長方子藩、總幹事曾浩山及團員十六人，分批南返，已於昨晨全部返抵上海。該團在東北、華北、山西、山東各地作化工專業性之考察，所獲資料甚豐，現正着手整理。爲化工業配合生產計，擬即聯合化工各同業擬具產銷及原料配合具體計畫，然後請由華東當局轉中央輕工業部轉洽各地工礦聯繫，以期化工原料得以自給自足。

梅蘭芳返滬
即在中國戲院登台　言慧珠、俞振飛同來

【本報訊】出席北京人民政協的戲劇界代表梅蘭芳，昨天早晨五時返抵滬。他在參加人民政協之後，曾率領了梅劇團到天津演出。這次返滬，係應中國大戲院邀請，日內即可與本市觀衆在舞台上相見。

昨天與梅蘭芳同車來滬的，有言慧珠、俞振飛、姜妙香、劉連榮、楊盛春等。梅蘭芳已經有十四年不到天津，這次在天津演出了二十七場，場場客滿；演出女起解、貴妃醉酒、宇宙鋒等戲，都經過了修改。

開展改革京劇工作
文藝處召集編導討論　本報主辦京劇座談會

【本報訊】爲了推展改革京劇、討論怎樣改革京劇，文藝處和本報在昨天分別召開座談會。文藝處在上午召開的是第一次京劇編導座談會，這是各種地方戲劇編導座談會下的一小組討論。本報下午召開的第九次座談會，展開了改革京劇一般問題的討論。

第一次京劇編導座談會，於上午十時開始在文藝處舉行，到京劇編導和藝人廿多人，由劇藝室副主任劉厚生主持。會上，周信芳、翁偶虹、李瑞來、江上行、姚雪灝等都踴躍發言，綜合大家的意見如下：㈠大家認爲京劇座談會是需要經常召開的。㈡京劇應該也可以改革，並有遠大的前途。㈢多編寫新戲，好好研究怎樣寫法。㈣改革京劇不僅要與新文藝結合，還要與新歷史結合起來，以新的歷史觀點來處理京劇。不要不敢寫，寫了出來大家共同討論。㈤京劇從業員加強政治和業務的學習。十二時散會。

本報的第九次座談會，於下午三時在錢莊俱樂部舉行，經過了三個鐘頭，大家熱烈發言，綜合各人意見，認爲：京劇改革也是一種革命，而首先是要改革內容，應由編導負起主要責任。編導須有新的歷史觀，懂得業務，並瞭解當前的政策。每一個從業員應該加緊改造自己。除了京劇本身改革外，戲劇制度也要逐漸改革。人民的京劇應該是民族的形式、科學的內容、大衆的方向。應邀參加座談會的有文藝處副處長黃源、劇藝室洪澤和呂君樵，以及周信芳、翁偶虹、章靳以、袁世海、劉斌崑、杜近芳、李玉茹、王玉讓、曹慧麟、譚芷芩、曹壽春、陳鶴珍、陳大濩、周天瑞、杜菊初諸位先生。座談記錄定本月五日在本報發表。

交大等校紀念「一二・一」
貫徹學代決議決定加緊學習

【本報學校通訊】昨天爲「一二・一」四週年紀念，交通大學及東吳法學院同學正以加緊學習來紀念這偉大的學生運動節日時，重慶解放的捷報傳來，學生會學藝部出了大字報，同學們歡欣鼓舞，都說「一二・一」死難烈士有知，也該瞑目了。

△新中國法商學院，昨日下午六時舉行晚會紀念「一二・一」，首由主席報告「一二・一」事件經過，即起立靜默五分鐘，後由同學紛紛發言，堅決貫徹學代決議，努力學習。（通訊組王士達）

上海劇專校慶
昨舉行紀念聯歡會

【本報訊】昨天爲上海劇專四週年校慶，全校師生員工和遠道趕來的校友們，都以無比愉快的心情慶祝。九時開紀念會，下午三時舉行文化界聯歡會，晚上舉行同樂大會。上午九時舉行的紀念大會，由于伶主席，到有來賓夏衍、黃源、陸萬美、馮雪峯等，熊佛西校長希望全校師生從頭學起，從頭做起，學習馬列主義和毛澤東思想，面向工農兵，建立爲人民服務的藝術觀點。夏衍說明中國話劇運動今後一定要加強和人民結合，向人民學習，爲人民服務。文藝處長黃源、教育局代表黃堅、許之喬、邱陶、章靳以、李健吾、馮雪峯等都講了話。開始給獎，在工作和學習中有優良表現的十五位同學分別獲得特等、一等、二等功臣的獎品。午後三時聯歡會開始，情緒熱烈萬分，數百戲劇工作者與文化界朋友們歡聚一堂，舉杯祝賀。熊佛西校長感奮得手舞足蹈。藍馬、應雲衛、劉厚生、呂復以及由松江無錫等地趕來慶祝校慶的校友相繼起來講話。接着是聯歡節目：舞蹈、歌唱、鋼琴獨奏與俄羅斯舞，呂鐸洪唱了「快活」歌，周信芳唱追韓信，呂君樵唱江淮戲，舞蹈家莎菲、歐陽莎也表演了舞蹈。劇校腰鼓在草場表演後，賓主聚在三個教室裏晚餐。八時晚會節目開始，又表演了許多精彩節目。

教聯召集中小學教師　舉行學習英雄座談會
並召開各校模範小組長會議

【本報訊】中小教聯學習委員會，爲檢討並總結五個月來全市中小學教師的學習成效與經驗，以便進一步深入地開展學習運動，上月廿七日在格致中學舉行星期新教育研究會之學習英雄與開學後全市各校進行學習中之模範小組長座談會。到有敬業、務本、市西、比樂、位育等卅多中小學代表五十餘人。會上，各學習英雄報告自己的學習經驗和收穫，好多學校的模範小組也互相交換意見。座談會進行了五小時，除檢討五月來的學習工作外，並決定即日召開小組長會，將學習推向新階段。

廣播節目

「三大文獻講座」改爲不定期舉行
請大家提出問題　由人民電台請首長專家廣播解答

【本報訊】上海人民廣播電台舉辦的「三大文獻空中講座」，爲了更具體地幫助大家作深入的學習，決定把這個講座改爲不定期的講座。根據大家提出的問題，由他們歸納起來，分別提供擔任廣播講座的首長與專家們，在該台廣播講解。提問題聽衆可寫信至大西路該台聽衆服務處，信封上註明「三大文獻空中講座」字樣，或電二〇三六轉聽衆服務處。又該台除請各位負責同志及專家集中解答外，每天的問題，即在該台每天下午七點四十五分至八點的三大文獻學習問答中回答。

九〇〇千週今日要目

上午一一・四〇　第一次工人節目：正泰橡膠廠工人陳久一、人民製藥公司職員蔡同，申新九廠女工錢麗鈞，講歡迎亞澳工會會議代表、世界工聯執行局委員來滬。

下午五・〇〇　軍人節目：通訊：「兩個越海偵察英雄」。

六・四五　科學技術講話：日光燈的常識。

七・〇〇　青年節目：1集體朗誦「學生讚」 2秧歌交響樂「快樂農村」 3西樂・各國民歌（復旦大學同學担任）。

七・三〇　聽衆服務：（問答）1答關於旅大地區的工業建設情形 2答關於托兒所訓練班的事 3答關於俄文班的事

七・四五　政協文件學習問答：人民代表大會和各界人民代表會議有什麼不同？

九・四五　時事漫談：從這次物價波動中應該把認識提高一步。

簡訊

△滬南區青年團工委會即日起遷移淸心女中（陸家浜路六五〇號）內辦公，電話七〇二三三五轉。

△上海市人民政府文獻委員會已遷至鉅鹿路八九二號新址辦公，電話七三八一九。

△全市各公立大專學校十二月份人民助學金今日開始發放，各校學生會（交大、高濟、吳淞商船學校除外）須於四號以前每日下午二時至七時到學聯領取。

華新呢絨公司

大廉價

不顧成本★急切求現　跌進廠盤★大量拋售

犧牲品

協新6000卞嘰條花呢男袍料	足尺13.5尺每件	205000元
章華超等條花呢男袍料	足尺13.5尺每件	195000元
章華頭號條花呢男袍料	足尺13.5尺每件	130000元
中紡5020上青海令蒙男袍料	足尺13.5尺每件	90000元
中紡5009上青嗶吱男袍料	足尺13.5尺每件	90000元
章華390女色呢長袖旗袍料	足尺7.5尺每件	75000元
振豐900女色呢長袖旗袍料	足尺7.5尺每件	67500元
振興新顯女色呢長袖旗袍料	足尺7.5尺每件	15000元
英製純毛上青厚嗶吱西裝料	雙幅每碼	65000元
英製正號白邊麥爾登西裝料	雙幅每碼	60000元
章華超等大衣呢西裝料	雙幅每碼	60000元
意製全毛馬褲呢西裝料	雙幅每碼	67500元

河南路五馬路口

經濟實惠　理想名烟　群衆愛護　更勝從前

金鼠牌

華成烟公司出品

中華少年

第六卷第二十一期要目

人民世紀的起點（紀念十月革命）

我在蘇聯看到了什麼

（每冊基價二元三角）

新光花嗶嘰

花色鮮艷　品質高貴

新光標準內衣染織整理廠股份有限公司

中華英語半月刊

初級　至一卷十期已出　每冊基價二角　一年二元

高級　至十卷十期已出　每冊基價八角　一年二元

照基價六百倍發售

中華書局發行　33105

東方編譯出版社

牟鴻彝著譯醫書　初版重版

（一）腦筋健全法（譯）精神衛生學會編　基價四角……對於腦筋之保護，精神之修養，均有詳細之指示。

（二）性神經衰弱症（著）基價三角……本症俗名腎虧，主徵爲頭昏頭痛，失眠多夢，健忘耳鳴，遺精陽痿早洩等狀，本書詳述起因症狀，根治法等。

（三）神經衰弱症（臨床解說）（譯）醫學院叢書　杉田植樹著……本書共分七章，純以醫學立場撰述，精裝一厚冊，基價一元

（四）神經性失眠症（譯）基價三角

（五）自瀆（編）基價一角　之害與發育不全之最新療法

（六）陰萎及遺精論（譯）基價五角

（七）衰老防治法（譯）基價四角

社址：上海金陵中路嵩山路西二六九弄一號　書價八折

小天使　斑馬　兒科良藥

主治小兒食積飽腹消化不良大便泄瀉等症均有良效到處有售

上海馬來藥廠出品

自由農場　消毒A牛奶　訂飲電話30430　延平路260號

冠生園飲食部

專門承辦　喜慶團體　茶會餐會

南京路七一一號　電話九〇四〇　金陵路支店　電話八八七四　漕河涇（農場）(T.(02)75040)

★本報「青年羣」文叢第一集★

學習人民大憲章

十六開本・套色精印

初版出書

預約憑戶取券

定價：每冊人民幣一千元

外埠函購另加郵費每冊二百元

發售處：大公報發行課　上海南京東路212號　電話一九四八〇

經濟新聞

蘇南支援本市糧食 首批十萬擔米運出 上糧接到通知派員準備接卸

【本報訊】蘇南地區以糧食支援本市，第一批為粳米十萬擔，上海市糧食公司已經接獲通知，這一批食米已分別運出，日內即可每日有一兩萬擔抵達本市，一週以內，十萬擔即可全數抵滬，上糧已準備派員接卸。

南北米市參差 食油供需正常

米市 昨天到貨共計一萬六千二百二十六石九斗，比上日增加三千石，南北二市漲跌略有參差，北市初開平定，後因上糧公司有無錫及崑山粳、遲羅秈等種類很多，米店納胃轉呆，中市漸趨下降，中白粳收市十一萬五千元，比上日降三千元，秈米軋跌一千至二千不等。南市場因上日價格較北市低，米店添辦的轉多，開市即上升，終仍供過於求，收市回降，中白粳開市十二萬，收市十一萬七，軋升四千元，秈米也軋漲。上糧公司昨售出很多，南北兩市共有一萬六千八百七十二石。

麵粉 連日下降，本街補進，又廠方開價回升，各牌加三千元，老車開價三萬六千元，各廠共開出一萬三千二百包，上糧昨售出三千六百五十包，總計成交一萬六千八百五十包。麩皮跟升三千元，大包麩三萬一。

雜糧 實銷轉活，價稍回升，黃豆升二千元，漢口牛豆五萬六千元，上糧公司售出大連豆，價六萬三千元無袋，回升一萬至萬五千元，芝蔴廠方有辦，生仁本街見低納取，菉豆及揀青僅有少數交易，赤豆貨少，未有開出，紅糧苞米亦無成交。

食油 本街添辦很多，油廠及販商也盡量供應，成交數續增，生油及豆油價均無上落，生菜油及清油漲五千元，熟菜油續漲一萬元，昨日成交共有三千一百九十擔四十斤，內中植售出四百四十六擔六十斤，私營廠及販運客商共二千七百餘擔。

濫發空頭支票 人民法院集體審判

按票面百分之五十到八十判處罰金 如經執行無力繳納得分別易服勞役

六十六起害羣之馬

【本報訊】中國人民銀行華東區行最近查出濫發空頭支票達三次以上者有六十六起，一併移送人民法院處理，人民法院昨午在刑一庭開合議庭集體審判這案。各被告遵傳到案應訊的，只有三分之一，有的稱病不到；他們都有退票理由提出，表示不是故意濫發空頭支票，退票理由均不充分。在這次審判中，負責人鄭赤承，除自己濫發一張空頭支票外，他的兒子李翠英發了十一張，共七十六張之多。廠內會計主任方念祖也濫發了不少支票。這是集體用空頭支票來籌碼，以達投機取巧的目的。有家陸康新烟紙經理施志新濫發了鉅額空頭支票，已畏罪逃走，由他胞弟施志平到庭應訊。企大行的胡洪潮，因情節已明，由三審判員當庭分別判決，各按票面的百分之五十至八十判處罰金，其他案件，除濫發支票外，尚犯有別項罪嫌，在法院拘押中。

判決主文

十六起案件判決主文如下：㊀泉茂長……如經執行無力繳納，就其無力繳納之部份，易服勞役。……

折儲牌價 二七一八一元

【本報訊】昨天四項必需品價格：中白粳每市石十一萬七千元，北市十一萬五千元，生油每市斤二千三百元，本廠普通煤球每擔一萬五千元，龍頭細布每疋十二萬五千元。今日人民銀行折實牌價每單位二七一八一元，較昨日升起五十五元。

商品市場入場人員 務須恪守交易秩序

工商局處分兩家不法食糖商號

【本報訊】市工商局為建立各商品市場正常交易秩序，今日由該局駐場工作人員通知所有入場交易人員，務須恪守市場交易秩序，在交易時間內，不得有喧嘩、吵鬧、集會等事宜。……

銀根續平 內匯率略有變動 退票卅五億餘元

★昨天銀根緊平，利率委員會牌息及公私營行莊存款利率均無變動。★人民銀行內匯率昨有局部調整：青島由五十元增為六十元，吉安由四十元增為……

穗金銀外匯價調整

【本報廣州一日專電】黃金每兩五十萬……

粗細棉紗漲跌背馳 棉布交易略減少龍頭回升五千元

紗廠聯合購棉處分配原棉四千担

捲烟降半成

華北對外貿易局核准華東區貿易商七三戶 已申請未准者得暫時申請許可證

無錫 錫小麥退至七萬元 兵船粉回瀉一成半 漢口 漢銀根仍緊花紗布呆疲

十一月份對外貿易續有進展

進口棉花橡膠紙張五金器材 出口綠茶桐油豬鬃繭綢棉紗

本月職工配糧昨天開始申請

造紙用毛毯

東北金融貿易情況（續完） 樊陶齋

吸收游資

貿易部份

公營貿易公司

對外貿易

合作社事業

私營商業

總結

行市表（十二月一日）

▲漲 ×跌

★金融 ★利率 ★內匯 ★食米 ★雜糧 ★麵粉 ★食油 ★食糖 ★棉紗 ★棉布 ★絲綢 ★棉花 ★西藥 ★捲烟 ★橡膠 ★日用品 ★紙張 ★玻線 ★化工原料

重要物品零售價格（十二月一日）

分類廣告

大公報分類廣告刊例 每日每行一千六

本報免費贈送袖珍萬年曆

報喪

聖誕節習俗照片展覽

悔過啓事

結婚啓事

訂婚啓事

醫藥世界 三卷一期出版

華商電氣公司 閘北水電公司 浦東電氣公司 為錄登舉發竊電獎勵辦法聯合公告

大中華火柴公司為名烟牌（即美麗牌）火柴第三期派貨通告

朱少雲 中醫師

天津進步日報

吳至德堂啓

大公園

學習魏來國

大家談

·李金波·

魏來國是一個射擊英雄；他彈無虛發。文化軍隊裏的戰士也應該向英雄魏來國看齊，做到語無虛發。「虛發」尙且不可，「走火」傷人，更萬萬不可。

在報紙和刊物上，我們看到了言不及義，拖拖沓沓的文章，我們可以斷定原因不出下面兩種：㈠敷衍；㈡生就「下筆不能自已」，一「寫」千里的脾氣。但弊病祇有一種，浪費讀者的精力和時間，和上好的白報紙。

然而讀者卻不能誤會：以爲文章一短，就是好的；空洞的文章不論長短，都有害無益。再者，有內容的長文章決不能硬要它縮小，像豆腐干那樣，所謂「有話即長」就是。這在毛主席的一篇言論裏已經說得清清楚楚了。

毛主席又說得好：「拿洗臉作比方，我們每天都要洗臉，許多人並且不止洗一次，洗完之後還要拿鏡子照一照，要調查研究一番，生怕有什麽不妥當的地方。你們看，這是何等的有責任心呀！我們寫文章做演說，只要像洗臉這樣負責，就差不多了。」這是一個最確切最生動的譬解。一個寫文章的人儘可以「不修邊幅」，但他的文章卻決不能隨隨便便，他應該讓它多照照鏡子。這決不是「顧影自憐」，而是使他的文章精練，下決心要讀者看下去，因而他的文字就發生了作用。

因此，在戰線上的文化戰士，應該學魏來國的榜樣，把每一個字，每一篇作品，當做他的子彈，一無虛發的去打擊帝國主義，打擊反動派和封建主義。在文化建設中的每一個文化工作者，應該把他的每一個字，每一篇作品，都成爲一張瓦，一塊磚，一方三合土，一根鋼柱，而並不是一堆垃圾。

硬凑的工農兵

·歐陽海·

前一時，有人把奧斯特洛夫斯基的悲劇「沒有陪嫁的女人」改編爲越劇，在本市上演。這個戲，原來是在暴露舊俄時代，女人被欺侮、被壓迫的。女主人公年輕、漂亮，然而沒有「陪嫁」；富商鉅賈們包圍她，大家把她當做情婦玩弄她；但沒有人願意娶她。男人們情願在生活上受到拘束，而要和「騙」要的官老爺「之類的小姐結婚，因爲她們有金礦作爲妝奩！女主人公厭倦了她的可怕的環境，於是決定嫁給一位她並不喜愛的官吏。這官吏的錢袋很單薄，卻裝着闊氣，他「恣放矜誇，毫無韻味」。結果是女主人公犧牲了。改編者把女主人公改爲女工，說她是位心情動搖而無堅強意志的弱者；把一位船業鉅商改編爲工廠的小主；而又使那個可笑的官吏變成男工。說女工和男工訂了婚，卻經不起工廠小主的誘惑，投入小主懷抱，並且出賣了工人們的秘密。這自然不足以表演工農兵，更沒有寫出解放前工人階級與官僚資產階級的鬥爭。

蘇聯批評家費里泊夫說：奧斯特洛夫斯基這位偉大戲劇大師，在蘇維埃劇壇的舞台歷史，可以分做三個階段：一最初，他的劇本是像從前的樓子演出的，所不同的，祇是比較優秀的一藝術家從事演出外形「一後來便是歪曲的時期。形式主義者和噱頭主義者宣佈說：「應該把奧斯特洛夫斯基做成「時代的共鳴者」，」於是一把劇情放到劇作家預先沒有規定的環境中，放進作者所沒有的人物，……導演們不明白劇中人物的語言，特徵有所描寫階層的階級從屬性，於是把這一切「歪曲了。」第三個時期，才是「依照作者原意的寫實主義的揭露而來演出了。」

我們的越劇改編者其實是歪曲了原作者。他要奧斯特洛夫斯基變成「一時代的共鳴者」，來響應毛主席的號召：

務，必須深入工農兵，必須有工農兵的生活。這就是創作和改造的統一問題。最近登在北京「文藝報」上的何其芳的「一個文藝創作問題的爭論」，總結的時候上海方面「可以不可以寫小資產階級」的討論的，非常值得注意。何其芳說，眞要爲工農兵服務，新時代優秀的人民文學家和人民藝術家，一定要經過一個變化：從非無產階級的文藝工作者，變化爲無產階級的文藝工作者，而這變化，是祇有「深入工農兵，深入實際鬥爭，經過學習馬列主義和學習社會來完成」的。

給一個加入少年兒童隊的女孩子

·趙瑞蕻·

那天你放學回家，丟下書包，
高高興興地拿出一份表格，
一張少年兒童隊的章則；
你笑着對爸爸媽媽說道：
「我要加入一個新團體，
新民主主義少年兒童隊。
許多同學都已報名參加，
我也想這麼做，您說好不好？」
媽媽笑一笑，爸爸點點頭；
爸爸說：「好！」媽媽也說「好！」

於是你抓起筆，鋪開紙，
你伏在桌子上靜靜地描。
第一，你端端正正寫下你的名字。
誕生以來，你的姓名第一次
出現在富有深刻意義
標記着中國人民革命勝利
一個新的制度正在蓬勃生長
領導孩子們在毛澤東旗幟下
前進的白地黑線條的紙片上。

你喜喜歡歡，又很驕傲地
一行行填上你生命的記載。
然後，你的筆突然停滯在
「你爲什麼要加入少年兒童隊呢？」
這問題上；你不知道該怎麼說，
你皺着眉，思索又思索。
你抬頭看看父親，望望母親；
（母親在縫東西，父親從事翻譯工作）
你又望一下藍天上幾朵流雲，
窗外那顆搖曳着的白楊
你聽見麻雀在歌唱……
你的小牙齒咬着紅筆桿，
沉默。你的眼睛又向左邊移，
那兒牆上有一幅中國現狀地圖，
插滿一面面小小的四方的紅旗，
解放的聖火正向兩個大目標噴出：
一個是山上的霧都，一個是海中的島，
你彷彿看見地圖上有人向你招呼。
突然，你整個身體往前一倒，
你臉上現出一朵快樂的微笑。

好像你在學校裏，舉行大考，
考的是算術；你好容易
才想起該怎麼做那一個難題，
你「哦」的一聲，克服了這點困難，
你笑了，連忙寫上你的答案：
「因爲我們中國人民已經起來
打倒一切反動派，可惡的蔣介石！
而且把那些壓迫我們，欺侮我們的
帝國主義統統趕出去了！
我們建立了一個新的國家。
這一些都是中國共產黨
和偉大的毛主席所領導的。
因此我們才會有少年兒童隊。
我要做好學生，一個好榜樣，
照着毛主席所指出來的
道路走去；得到完全是新的
教育，將來可以做個有用的人
替中華人民共和國做事。
因爲少年兒童隊
是一個訓練我們小孩子
成爲未來中國的主人的
好組織，所以我就加入了。」
你填完了表，遞給大人瞧。
爸爸笑一笑，媽媽點點頭。

媽媽說：「好！」爸爸也說：「好！」
我在旁邊看了，也跟着說：「好！」
孩子，你答的眞不錯，你眞能；
我要用紅筆先給你打一百分。

我相信在你後面，會有很多小朋友
明白了這個道理，懂得這「好組織」，
一定有更多更多的孩子加入了隊。
你可以轉告他們你所說的意思，
他們一準會跟着來上最光榮的一課，
認識一個新方向就像認識一個生字。

你更要知道：還有無數的蘇聯孩子們，
和你一起成長，擔當改造世界的重任，
你們將永遠在國際主義的旗子下前進，
不斷學習，鍛鍊自己，做個堅強的鬥士，
將來把人類社會造成永恆的芳春！

我在這裏爲新中國的孩子們歌唱，
把我最親愛的情感，最熱忱的詩句，
獻給你們：讓文字記錄下你們的願望，
呵，幸福的孩子們，少年兒童隊的隊員，
十年，二十年後，你們都是中國最美麗的光芒！

★　★　★

從數字看蘇聯電影

·林賽·

蘇聯有自製的放映機，是一九二三年才開始的事。從第一次五年計畫起，他們的電影事業才有了驚人的進步；舉幾個實例來說：在一九二五年，全國的電影院只不過二千六百間，但是到了一九二九年，已增加到八千間。一九三三年，全國的放映機是二七四六七架，一九三九年，就已經增加到三〇四六一架，有聲片的聲機裝置，一九三七年是九千八百副，一九三九年增加到五萬副。影片的出產，一九二五年是五萬五千公尺，一九三七年是一百餘萬公尺，一九三九年到八千萬公尺。

電影事業的重要，他們是早就看到的；列寧說：「在藝術和教育的工具之中，電影會是而且必定是對於國家有最重大的意義的。」因此，在第二次世界大戰以前的三個五年計劃中，電影都一直是當作一項重要的事業來努力的。甚至在對法西斯戰爭中，因爲他的重要性而仍然被重視着並且努力發展。從上面所引的數字中，我們一定要懷疑：電影院增加的數目會趕不上其他影片和放映機的數目，這就因爲在蘇聯有絕大部分的銀幕是經常設放在工廠、學校、礦山、工人俱樂部以及村鎮裏；也就是做到了眞正爲工農大衆的最理想的地步。

電影事業的重要性是無可否認的，帝國主義國家們，非常清楚這一點，譬如說：美帝不但大量的傾銷他的宣傳麻醉的影片到中國來，還直接派遣了他的放映隊，借了「美國新聞處」的名義，在每一角落散放毒菌。如果我們要徹底消滅這些毒菌，電影是值得好好應用的。今天強壯的蘇聯人民電影事業，決不是帝國主義國家那些表面上的繁華所能比較的；無論他們的技術和製作態度，都足以正確的啓示我們，他們的友誼更值得我們珍貴。向蘇聯學習，我們的電影首先必須走上這條路。

觸目驚心的絞架

石父

在北京，只要是到午門歷史博物館去參觀的人，沒有一個人不被擺在門口的一架曾經殺死李大釗同志的絞架所感動。王芸生先生在他的「政協隨記」裏稱它爲「觸目驚心的絞架」，的確是不錯的。當筆者在北大博物館前往拍攝此項遺跡時，心中便是說不出的難過。

一九二七年春天，反動軍閥張作霖把國民軍排擠出了北京，他接受了帝國主義的指示，加緊的迫害中國人民的革命隊伍，李大釗同志是當時中共北方黨的領導者，不可避免的被下令「通緝」。爲了堅持革命事業，大釗同志不顧一切的仍然留在北方工作，終於爲反動份子所逮捕，在四月二十八日那天被反動軍閥在天安門前用絞刑殺害，同時遇難的還有二十多人。如今午門陳列的絞架就是這具絞架！大釗同志在敵人的絞架前，安定而勇敢，他只覺得敵人在眞理的面前的渺小與無恥。受刑前他對上萬的工人、學生和市民指出了布爾什維克必然勝利的眞理，然後他從容的走上絞架……。

這付絞架就和普通的木架差不多，架上掛了兩個繩環，下面兩塊活動的板，受刑者站在板上，頭套在環裏，然後再翻動機板，便兩足離地的高高懸起了。以往被廢置在僞北平市第一監獄無人過問，北京解放了，人民在歡樂中沒有忘了爲今日歡樂而犧牲的烈士，這具絞架便被搬到午門，來供大家的憑弔，作了反動劊子手無言的證人。經過博物館負責人員的努力，掛上了大釗同志的遺像，並寫上他的傳略，這樣每一個參觀者便更好的明瞭了這具絞架的意義了。今天我們解放了，勝利的紅旗飄揚在昔日反動派迫害我們的烈士的廣場，我們千萬不要忘記這偉大的勝利是無數的先烈用他們的鮮血換來的！

×　×　×

慶祝桂林解放

·何公超·

敲鑼打鼓說是「模範省」㈠，
一千萬人民滾來滾去在刀山上，
抓盡壯丁搶盡糧，
老的少的餓死在刀山上。

老百姓並不是綿羊，
聽人宰來聽人殺。
三分之一的地面打游擊，
等着喝大軍就像等太陽。

「桂系」老窩㈡先解放，
烏雲散盡出太陽，
一千萬人民站起來，
抓平刀山造天堂。

㈠二十多年來桂系盤據廣西，大吹大擂說是「模範省」。
㈡廣西是桂系的老巢，省城桂林是老巢的老巢。

逍遙津

·舊劇瑣談·

·方瀏·

「逍遙津」戲中有二節「逼宮」，一是曹操逼漢獻帝，另一是司馬師逼曹髦（曹髦的「逼宮」，與前者大同小異）。看戲的人都知道這是「一報還一報」，「六月債還得快」。

曹操向來是被辱罵詛咒的對象。逍遙津顯得更罵害。他帶劍上殿，見君不跪，這眞是歷代「君王」們所痛心疾首的跋扈現象，難怪御用的歷史家們要羣起而攻之了。

然而漢獻帝的做傀儡的命運，是老早就註定了。他的反抗（用血詔和衣帶詔向地方封建勢力求助），即令僥倖成功，也不過是換一個「牢籠」而已。何況他的環境又是那樣無能，那樣無骨氣。

「挾天子以令諸侯」，這是歷史上很自然的發展。曹操的逼宮是他懂得機會之運用。封建政治中的爭權利的鬥爭，不擇手段，不講道德，並不希奇。那一個專制帝王不是全無心肝的呢？我們何以要獨責曹操？

國際飯店二樓 豐澤樓 喜慶禮堂·免費出租 特別削價犧牲 菊花魚鍋開始供應 經濟填鴨每隻一萬二千元（可分四盆） 電話九〇一〇 節約合菜 四菜八千元可供三四位用 五菜一萬二千元可供五六位用 六菜一萬五千元可供六七位用 七菜二萬元可供七八位用

七重天 7TH HEAVEN CAFE 午餐·晚餐 每日下午 盛大音樂茶座 ★李薇麗珊獻唱★ 熱烈興奮 經濟實惠 豐美爽盛 烹調卓絕 座位舒適 水汀開放溫暖舒適 超乎一切·環境優美·招待週到

四姊妹大飯店 中正東路一四五四號 TEL.39335 裝修工竣明日復業 敬請注意明日廣告

中國大戲院 93072 97177 梅蘭芳（劇團）（一律筆劃爲序） 王少亭 姜妙香 俞振飛 奚嘯伯 楊盛春 劉連榮 蕭長華 基本演員全體合作 明天露佈 劇目注意登報日期

愛埃令 馬羅領導菲律賓十人大樂隊 ▲演奏世界名曲▲ 晚七時起 音樂晚座 新增牛扒·全雞 大菜·西菜 咖啡·茶座 禮堂供應 喜慶免費 富民路（古拔路）二九一號 T72626

上海 今天四場 海陸空大會師大戰 二時正 四時 六時 八時 暴日密殺機 恐怖殺人 ★ 大破黑龍會 上下兩部十六大本 一次映全

杜美 五項金像獎 王子復仇記 HAMLET 勞倫斯奧立維自編自導自演 金城 紅袖傾城 玩火的女人

銀都 今天 火谷精忠傳 山西 半價 淮海戰報 解放太原

寧波旅滬同鄉會 假座中國大戲院 家鄉慘遭轟炸救濟委員會主辦 敦請全滬名伶名票大會串 今天日戲 今天夜戲 明天夜戲最後一天 公開售票

光陸 泰山 七彩 雙姝 龍虎風雲

卡爾登 蜘蛛美人 The WEB 埃德蒙奧勃林 尼羅河女皇 豪華五彩

大光明 今天 梁山好漢 泰羅鮑華 國泰 續梁山好漢 "THE RETURN OF FRANK JAMES" 兩院同映 舊仇更比新仇深

虹光 寶盒仙笛 新光 虹光 祥林嫂 新光 半價 從軍夢 華香琳 韓蘭根 關宏達 殷秀岑

皇后 黃金 滬光 金都 國際 淮山 今天隆重獻映 太平橋的怒潮 歐陽莎菲 張翼 呂玉堃 楊志卿 周起 韓蘭根 顧夢鶴 芳菁 金麗娟 章志直 何劍飛 楊小仲 陳翼青 聯合導演 顧鴻芳監製

永安 自君別後 南京 美琪 春閨怨 THE UNFAITHFUL 安秀麗丹領銜傑作 大光明 國泰 希特勒匪幫 "HITLER GANG"

國聯 淮海戰報 大華 農家女 平安 列車荒漠 東去迷宮 金門 忠勇之家 大上海 北奔 NORTHERN PURSUIT 巴黎 翠堤春曉 "Great Waltz" 嫦娥幻夢 鐵血軍魂 "Assignhent in brittany"

浙江 紅軍血戰記 滬西 假鳳虛凰 嘉興 獸宮寶穴 西藏 大俠復活 滬東 白光復活 民光 衛城記 亞蒙 天魔地俠 大同 花花世界 西蒙 碧雲天
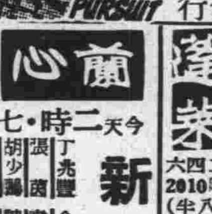
天蟾 野猪林 共舞台 七本飛龍傳 大舞台 張翼鵬 西遊記 紅寶 喜相逢 新都 汪秀英 皇后 玫瑰多刺 中央 婦女鐘 亞派 生死同心 九星 大戶人家 玉蘭劇團 明星 攀龍附鳳 麗都 四大美人 蘭心 新一縷麻 蓬萊 外國血滴子 光華 13號女盜 華德 殘冬 新新 蝴蝶戀花 大滬 桃花宮 國泰 千里送京娘 東海 新俠盜查祿 大都會 孟麗君 豔陽天